3.1.DE 3.MARZO 1943

LOS ANDES

CATORCE PAGINAS
Precio del Ejemplar $ 30,00

Año XCIV | Registro Nacional de la Propiedad Intelectual Año 1976: Nº 1.317.361 | MENDOZA — Viernes 13 de Agosto de 1976 | Publicación adherida al Instituto Verificador de Circulaciones | Núm. 31.364

Los derechos humanos rigen plenamente en la Argentina

Lo manifestó así en Misiones el Presidente, quien denunció una campaña de difamación contra nuestro país en el exterior

POSADAS, 12 (N.A.). — El presidente de la Nación, teniente general Jorge Rafael Videla, sostuvo hoy en Puerto Iguazú que en la Argentina rigen plenamente los Derechos Humanos para la totalidad de los argentinos y extranjeros de buena voluntad, y denunció una campaña de difamación contra nuestro país en el exterior, en una conferencia de prensa ofrecida con motivo de la finalización de su gira por cuatro días por las provincias del Chaco, Misiones y Formosa.

El jefe de Estado emprendió el regreso a Buenos Aires, poco después de las 18 horas, arribando al aeroparque metropolitano a las 20.10 donde lo aguardaban el ministro del Interior, general Albano Harguindeguy, y el intendente de la Ciudad de Buenos Aires, Osvaldo Cacciatore.

Al responder a una pregunta formulada por un corresponsal extranjero, el primer mandatario atribuyó esa campaña "a quienes el despegue argentino puede no convenirles", y afirmó que existe una ínfima minoría dentro del pueblo argentino que atenta contra nuestro estilo de vida, y quiere crear la imagen de una Argentina insegura.

También sostuvo firmemente el jefe del Estado que las garantías individuales están plenamente vigentes conforme a las leyes que rigen nuestro país, explicando que la Constitución prevé para situaciones de emergencia el estado de sitio que está vigente en estos momentos.

El presidente de la Nación, durante la conferencia de prensa que ofreció ayer en Puerto Iguazú, Misiones, poco antes de emprender el regreso a la Capital Federal. (Radiofoto de NA).

El teniente general Videla explicó por otra parte que su visita al nordeste no tuvo como objetivo controlar la gestión de los gobiernos provinciales sino tomar contactos directo con las necesidades existentes para un mejor servicio del gobierno nacional a la región, y ratificó la decisión de instaurar un auténtico federalismo, para lo que es esencial llenar los espacios vacíos del interior creando la infraestructura elemental necesaria que incluye escuelas, caminos, energía, etc.

Asimismo, el Presidente de la Nación expresó que por el momento es poco posible una salida suya al exterior, aunque está siempre presente, subyacente, su deseo de mantener un contacto personal con los mandatarios de otros países, porque es a través del diálogo personal como pueden resolverse los problemas comunes.

En otro tramo de su diálogo con los periodistas, el mandatario reiteró la predisposición de Argentina de aceptar en su territorio a los ciudadanos extranjeros, especialmente provenientes de países vecinos.

"No nos molesta la presencia del extranjero y mucho menos la presencia de extranjeros vecinos, en tanto y cuanto sea un hombre de buena voluntad, o sea, el que venga honestamente a trabajar por el progreso de nuestro país y sumando su esfuerzo y aceptando las leyes que este país tiene dictadas para sus habitantes", manifestó el jefe de Estado.

Según Videla, hay otra clase de extranjeros que entra al país subrepticiamente, que no vienen a colaborar y que vulneran las leyes recíprocas de ambos Estados. "Esa presencia evidentemente no nos agrada", precisó.

La Cuenca del Plata

Al referirse a la importancia de la región de la cuenca del Plata, manifestó que "tiene un magnífico futuro inmediato" y mencionó la serie de acuerdos y resoluciones que Argentina ha ratificado a través de diversos documentos.

Aludiendo al papel de la juventud argentina, señaló que ésta debe "aceptar la transferencia de cultura", que le imparten sus mayores, y —capacitarse para un futuro donde tendrá que asumir sus responsabilidades".

"Me llevo una magnífica impresión de los jóvenes con quienes conversé en estas tres provincias, por el grado de madurez que demostraron al aceptar el cumplimiento de su rol específico".

Refugiados palestinos con sus escasas posesiones atraviesan la "línea verde" hacia la zona oeste de Beirut que es musulmana, luego de la caída del campo de Tal Zaatar. (Radiofoto de UPI).

Tras dura lucha cayó Tal Zaatar

Culminó así un sangriento sitio de 56 días. Tomaron 6.000 prisioneros

BEIRUT, 12 (UPI). — Fuerzas cristianas, culminando un sangriento sitio de 56 días, ganaron hoy por asalto y capturaron el campamento de refugiados palestinos de Tal Zaatar, poniendo fin a la batalla más prolongada y feroz en 16 meses de guerra civil libanesa.

Los cristianos tomaron alrededor de 6.000 prisioneros, la mayor parte de ellos civiles a los que dejaron en libertad poco después de su captura.

La caída de Tal Zaatar fue admitida con amargura por un vocero palestino quien culpó a Siria por la derrota y juró venganza contra los cristianos.

Las fuerzas cristianas, lanzando su 71º asalto de gran envergadura en ocho semanas, quebraron las precarias defensas que quedaban al campamento armado, irrumpiendo a primera hora de hoy en su interior desde cuatro direcciones.

Los ocupantes del campamento fueron acorralados en una fila de semiderruidos edificios en el rincón norte del Enclave, ubicado en las afueras al sudeste de Beirut.

En ese rincón se atrincheró un grupo de resueltos defensores palestinos, dispuesto a mantenerse hasta el último, pero los cristianos predijeron que pronto serían vencidos.

"No son más de 50", comentó uno de los comandantes cristianos. "Casi no tienen municiones y carecen de agua. A menos que se rindan, los haremos salir a cañonazos o de sed".

Los cristianos, al concluir las acciones y tomar el control del campamento con la ayuda de tanques, tomaron alrededor de 6.000 prisioneros palestinos y libaneses musulmanes, en su gran mayoría civiles.

"Matanzas y atrocidades"

Todos esos prisioneros, con la excepción de un centenar a quienes los cristianos consideraron "combatientes palestinos", fueron obligados a subir en camiones, conducidos hasta la frontera entre los sectores cristiano y musulmán de Beirut, y dejados en libertad.

Muchos cruzaron la frontera corriendo y gritando, denunciando matanzas y atrocidades a manos de los cristianos derechistas. Pero los corresponsales occidentales a quienes se permitió visitar Tal Zaatar poco después de su caída, no pudieron hallar evidencias para respaldar aquellos relatos. Los periodistas, empero, no pudieron ver a los 100 prisioneros que los cristianos dijeron que retenían para interrogarlos.

Una radio derechista informó que varios mercenarios, incluido un "experto militar" de 35 años de edad, de la organización terrorista Ejército Rojo Japonés, habían sido arrestados dentro del campamento. "Estos mercenarios —dijo la emisora— son expertos en sabotaje y métodos de tortura".

La radio dijo que al caer el campamento, tropas libias e iraquesas comenzaron a cavar trincheras y construir fortificaciones en otros reductos palestinos cercanos al aeropuerto de Beirut, temiendo un ataque de los cristianos.

Hasta esta tarde la radio izquierdista de Beirut sostenía que Tal Zaatar no había caído. Pero un vocero de la Organización para la Liberación de Palestina (OLP) admitió la derrota poco después que corresponsales occidentales la confirmaran en forma independiente.

Proyectan normas para el prorrateo de vinos

La CAL declaró de significativa trascendencia a la iniciativa

BUENOS AIRES, 12 (NA). — La Comisión de Asesoramiento Legislativo, durante una reunión plenaria que efectuó durante la jornada, declaró de "significativa trascendencia" un proyecto de ley por el cual el Poder Ejecutivo propone nuevas normas para el prorrateo de los despachos al consumo de vinos de mesa.

Así lo consignó la información oficial al término del conclave, añadiéndose que el nuevo régimen tiene el propósito de diversificar los usos de la uva hacia destinos no vínicos, y dar un nuevo impulso a las exportaciones de vinos envasados y a granel.

Consultas realizadas en medios oficiales, permitieron establecer que la norma fue elaborada en el Ministerio de Economía ante reclamos que efectuaron productores y bodegueros, quienes se encuentran en una situación poco común por la superproducción viñatera de los últimos tiempos.

Cálculos estimativos realizados en los últimos tiempos, permiten señalar que, en diversas etapas de industrialización, se encuentra casi el equivalente a una cosecha de uva.

De tal modo, de no tomarse las medidas del caso, los productores e industriales del ramo se encontrarían en un callejón sin salida ante las previsiones efectuadas para la próxima vendimia que superaría en un 20% a la anterior.

Conocidas son las falencias que nuestro país ofrece en materia de almacenamiento, ante la carencia cuantitativa de vasijas vinarias, por cuanto para un mediano plazo una superproducción como la prevista podría crear ciertas dificultades que determinarían, incluso, el no cosechar producciones de campañas futuras.

Ante ello, los interesados solicitaron la reforma del actual régimen de prorrateo de los despachos, a fin de permitir la liberación al mercado de volúmenes considerables pero, paralelamente, para no provocar una caída en los precios del producto por exceso de oferta, se solicitaron medidas complementarias.

Estas últimas, que según los trascendidos estarían contenidas en el nuevo régimen, constituirían las soluciones fundamentales a la crisis del sector. Y estarían comprendidas desde la diversificación de la industrialización de productos no vínicos, hasta el fomento de las exportaciones.

En tal sentido cabe señalar que, además de productos alimenticios, como pasas, jugos, uvas frescas, mosto concentrado y bebidas alcohólicas no vínicas, la uva ofrece la posibilidad de la producción de alcoholes industriales.

Por otra parte, un significativo embarque de vino de mesa a Granel hacia la Unión Soviética, abre la posibilidad de un importante mercado permanente para las exportaciones, sin perjuicio de las nuevas colocaciones que se puedan efectuar en el exterior, ya sea de las mismas características o con vinos envasados.

La norma de prorrateo vigente hasta el 31 de julio último, preveía que desde el 1º de agosto de 1975 hasta la mencionada fecha, la provincia de Mendoza podía liberar el consumo hasta 3.491.082 hectolitros trimestrales, en tanto que para San Juan se había fijado un máximo de 1.393.701 hectilitros trimestrales.

Asimismo disponía que para los pequeños viñateros, cuya producción no superase los 20.000 litros, se liberaría totalmente ese volumen en las primeras dos cuotas trimestrales, a razón de 50 % en cada una.

Finalmente, para la fijación de las cuotas trimestrales de prorrateo para las personas físicas o jurídicas, se aplicaron las siguientes alícuotas: Mendoza: 18 %, San Juan, 18 %, las demás provincias vitivinícolas y los departamentos de San Rafael y General Alvear de la provincia de Mendoza, liberarlo al consumo hasta el 25 % de sus existencias de vinos de mesa por trimestre.

Se investigan maniobras de un grupo de empresas

Son transportistas y se habrían beneficiado por medios ilícitos en 350 millones de pesos

BUENOS AIRES, 12 (NA). — Trascendió hoy en el Palacio de los Tribunales que el juez federal Nino Tulio García Morítán se encuentra investigando la asociación de un grupo de empresas transportistas de corta, media y larga distancia, que se habría beneficiado en una suma que oscila entre los 300 y los 350 millones de pesos, asegurándose las licitaciones que sólo formalmente convocaba el Ministerio de Bienestar Social y las adjudicaciones directas.

La investigación se encuentra vinculada a las acciones judiciales que dirige el magistrado en torno de las irregularidades de contrataciones entre el mencionado ministerio y la empresa de transportes "Rojas SAC".

La existencia de la asociación investigada, que integraba también la empresa Rojas, surgió en el curso del análisis de las contrataciones efectuadas por ex funcionarios del Ministerio de Bienestar Social y en las que se habrían comprobado numerosas irregularidades.

En ese caso están procesados, con prisión preventiva y embargos y alojados en el instituto de detención de Villa Devoto, el ex ministro y los ex jefes de Automotores y de Compras de Bienestar Social, respectivamente, Rodolfo Roballos, Eduardo Salvador Rainieri y Alfredo Patzke; y el vicepresidente de empresa Rojas, Eduardo Rubén Cribilloni; está detenido y procesado, pero aún sin determinación sobre su situación procesal, Demetrio Horacio Vázquez, que era secretario del directorio de la misma empresa y fue secretario privado del entonces ministro de Bienestar Social, José López Rega, además de presidente de la Caja de Previsión para Trabajadores Autónomos.

Están bajo proceso y con pedido de captura, Demetrio Vázquez, padre de aquél, y el exsecretario de Deportes y Turismo y médico a la sazón de la presidente de la República, María Estela Martínez de Perón, Dr. Pedro Eladio Vázquez, quien estuvo detenido en el buque 33 Orientales y luego fue liberado por las autoridades nacionales dejando el país con destino al Brasil.

Según el trascendido una ampliación de indagatoria de Cribilloni habría permitido establecer que un grupo de empresas transportistas, de media y larga distancia, estarían también implicadas en el proceso que se sigue a la empresa Rojas.

Esas empresas, junto con la investigada —según pudo saberse— habrían constituido una sociedad a través de la cual se asegurarían las licitaciones —que no habrían sido tales— y las adjudicaciones directas en el área de la Secretaría de Deportes y Turismo, de la que era titular entonces Pedro Eladio Vázquez.

La sociedad, que se habría constituido en marzo de 1975, fue inscripta como tal en noviembre del año pasado y a pesar de carecer de vehículos, según se afirma, habría ganado desde entonces o le habrían sido adjudicadas —licitaciones y viajes de dicha secretaría de Estado, actuando a manera de oficina de centralización y distribución de los transportes que se obtenían en aquel organismo.

La investigación giraría pues sobre montos que, si para la empresa Rojas representaron de tres a cuatro millones de pesos ley pagados por el Ministerio de Bienestar Social por transportes, para la sociedad formada por varias empresas transportistas, representarían contratos por montos que oscilarían entre 300 y 350 millones de pesos.

Regresó de Montevideo el ex ministro Malek

Afirmó que su inclusión en una lista de personas sindicadas como ideólogos se debe a una confusión

El ex ministro de Cultura y Educación, doctor Gustavo Malek conversa con los periodistas en el aeropuerto metropolitano a su llegada a Buenos Aires para aclarar su situación en relación con el descubrimiento de un plan de infiltración marxista en la Universidad del Sur. (Radiofoto de NA).

BUENOS AIRES, 12 (NA). — El ex ministro de Educación, Gustavo Malex, declaró hoy aquí que su inclusión en una lista de personas, sindicadas como ideólogos de la subversión izquierdista en la Universidad Nacional del Sur "se debe a una confusión y se va a aclarar".

Malek, que ocupó la mencionada cartera estatal, durante el gobierno militar del general Alejandro Agustín Lanusse, llegó esta tarde aquí, procedente de Montevideo, con el propósito de aclarar su situación en el controvertido asunto.

El ex ministro que se desempeña en la capital uruguaya como jefe de la Oficina Regional de Ciencia y Tecnología en la UNESCO, llegó a la dársena "A" del puerto metropolitano a las 18.10, a bordo de un aliscafo, y declaró a los periodistas que no descartaba una entrevista con el general Acdel Edgardo Vilas, quien informó en conferencia de prensa, junto al titular de la delegación Bahía Blanca de la Policía Federal, comisario Carlos Baldovino, sobre el descubrimiento de la infiltración izquierdista en la casa de estudios sureña.

El doctor Malek, que se mostró cauteloso en sus declaraciones, dijo que sus abogados, doctores Sahores y Martella, ya están solicitando las audiencias necesarias para hablar con el juez federal que entiende en la causa y con otros funcionarios, y anunció que viajará a Bahía Blanca aunque no precisó cuándo lo hará.

Ante una pregunta, Malek declaró que "fue para mí una tremenda satisfacción" la declaración del teniente general Alejandro Agustín Lanusse en la que el ex presidente asumió su defensa apenas conocida la acusación.

Mientras tanto, en Bahía Blanca prosiguieron las actuaciones en relación con el caso, y hoy trascendió que el juez federal de esa ciudad dispuso la prisión preventiva de cuatro nuevos detenidos implicados en el plan de penetración ideológica en la Universidad Nacional del Sur hasta principios del año anterior, con lo que llega a nueve el número de demorados en el caso.

Comprende la medida del doctor Guillermo Federico Madueño a Mario Arnaldo Usabiaga, de 41 años, casado, licenciado en humanidades, por presunta infracción al artículo 142 bis del Código Penal (privación ilegítima de la libertad), a Carlos Adolfo Barrera, de 42, por el mismo motivo y por presunta infracción a la ley de seguridad 20.840, en concurso real, y a Alberto Contante Barbeito y Horacio Ciafardini, de 36 y 34 años, por hallárselos prima facie incursos en infracción a la ley de seguridad nacional número 20.840.

En cuanto a la situación del doctor Malek, se excusó de efectuar más declaraciones "antes de hablar con mis abogados y con las autoridades nacionales", y anunció que posiblemente mañana se reunirá con los periodistas para emitir su opinión sobre el problema.

Debe mencionarse finalmente que concurrieron a recibir al ex ministro Malek varios ex funcionarios que colaboraron durante su gestión al frente de la cartera de Educación.

Entre ellos pudo verse a Humberto Roca, ex subsecretario de Educación; Raúl Di Blasio, ex subsecretario general de Educación; Luinor Vilches, ex presidente del Consejo Nacional de Educación Técnica; y Leonardo Simone, ex presidente del Consejo Nacional de Educación.

También esperaron a Malek en el puerto metropolitano funcionarios del Palacio San Martín.

Gran movimiento hubo en Interior

BUENOS AIRES, 12. (NA). — Una importante cantidad de personas, preferentemente mujeres, que concurrieron para interiorizarse por la situación de detenidos a disposición del Poder Ejecutivo Nacional en la Dirección General de Asuntos Policiales y de Informaciones del Ministerio del Interior, se congregó en la mañana de hoy frente a uno de los accesos a la Casa de Gobierno, alterando de esta forma su tranquila fisonomía habitual.

Esta peculiar circunstancia se interpretó como la respuesta a una advertencia realizada el martes último por el Ministerio del Interior —cuyas dependencias se sitúan en la planta baja del palacio gubernamental— referida a la existencia de supuestos profesionales o gestores que sorprenden a familiares de detenidos a disposición del Poder Ejecutivo, solicitándoles dinero "con la promesa de solucionar su situación".

En el mismo comunicado, y tras señalar que tales maniobras carecen de todo sustento válido y que deben ser denunciadas de inmediato a las autoridades policiales, dicha cartera de Estado recalcó que "todas las inquietudes que deseen formular los familiares de esas personas —los que deben concurrir personalmente— serían evacuadas en la Dirección General de Asuntos Policiales y de Informaciones del Ministerio".

En el Ministerio del Interior se guarda absoluta y celosa reserva sobre las consultas efectuadas, aunque fuentes del mismo aceptaron como una posibilidad cierta que esa cantidad de consultantes se mantenga o aun se incremente, en los próximos días.

La necesidad de la racionalización administrativa en un crudo mensaje

Especial para NA, **por Horacio Lachman**

BUENOS AIRES, 12. — Las palabras pronunciadas el martes pasado por el secretario de Hacienda Juan Alemann en la comida de la Cámara de Anunciantes, son ante todo, una apelación al gobierno y en particular a la propia conducción económica que él integra, para que se acelere la racionalización administrativa.

El tono que adquirió el mensaje fue crudamente revelador de las dificultades que encuentra el proceso de depuración de personal de la administración pública, e incluso, de la polémica interna que el tema suscita.

Fueron muchos los altos funcionarios y aun miembros del gabinete económico que se sintieron tocados por los dardos que el secretario de Hacienda no vaciló en arrojar públicamente. Ello pone de relieve lo candente de la discusión.

Desde ya, que entre los posibles cursos de acción que se tracen en la materia, las discrepancias que pudiera haber son sólo instrumentales. No cabe duda de que existe una total coincidencia en el área económica en la necesidad de implementar una enérgica política de despidos que reduzca sustancialmente el número de agentes que revisten en la administración y las empresas del Estado.

Pero en un problema tan delicado, aspectos aparentemente secundarios como ¿cuándo?, suelen ser decisivos.

Ingrata responsabilidad

El doctor Alemann justificó su admonición por la ingrata responsabilidad que le cabe como secretario de Hacienda. Señaló que su tarea lo lleva a hacerse odiar y que muy pocos serían los que luego le reconocerían los méritos.

Pero afirmó que era preciso proceder con urgencia: "El tiempo nos corre y nuestro tiempo político para encarar seriamente la reducción del gasto público se acabará antes de que nos demos cuenta". Sin embargo expresó confianza: "No dudo que este gobierno tendrá la capacidad de decisión para encarar frontalmente esta lucha que será definitoria para el futuro del país".

A lo largo de su discurso surgieron los distintos argumentos que avalan posición del secretario de Hacienda. En primer lugar que el desequilibrio presupuestario se paga de una u otra manera y que la emisión —a la que se debe apelar necesariamente en estas circunstancias— es la peor forma de hacerlo.

Planteó también la posibilidad de que una reducción del gasto público permitiera no aumentar la presión fiscal, que inhibe el desenvolvimiento de la actividad privada.

También hizo especial énfasis en la ineficiencia de las empresas estatales, a las que definió como intrínseca, pero especialmente grave en nuestro país.

No cabe la ménor duda de que estos argumentos pueden ser suscriptos por todo el gobierno nacional que ha hecho del saneamiento del sector público uno de los pilares del programa de reorganización económica.

"Auge de la economía"

En cambio, es posible que la polémica parta de la evaluación del momento por el que atraviesa el ciclo económico en nuestro país. Para el doctor Alemann es inminente la recuperación del nivel de la actividad económica. El éxito en la producción triguera, los programas de inversión en la industria petrolera y el aumento de las exportaciones no tradicionales, constituyen para él fenómenos que se traducirán en el corto plazo en un auge de la economía. Por ello afirmó que era preciso aprovechar esta oportunidad para iniciar los despidos. Incluso subrayó, que era preciso compensar los necesariamente próximos reajustes salariales del personal del Estado, con la reducción del número de agentes.

Sin embargo, son muchos los que no comparten el optimismo del secretario de Hacienda respecto de la recuperación de la actividad económica.

Se estima, en términos generales, que para fin de año habrá algunos síntomas de recuperación. Pero resulta muy difícil suponer que ésta será capaz de revertir la recesión que atraviesa la economía desde mediados de 1975.

En cuanto a la perspectiva de un crecimiento tan amplio del sector privado que le permita incluso absorber mano de obra masivamente desplazada del sector público, son pocos los capaces de preverla, incluso para 1977.

De todas maneras puede concebirse un proceso doloroso, pero tal vez más rápido, en el cual no sólo la caída del salario, sino también la de la ocupación, sirvan de variable de ajuste. Pero esta variante requiere una difícil decisión política que hasta la fecha no pudo ser adoptada.

Reclamo argentino sobre las Malvinas apoya Perú

Firmaron una declaración conjunta los cancilleres

BUENOS AIRES, 12 (Télam) — El "total apoyo del gobierno del Perú a la República Argentina en su derecho de ejercicio efectivo de la soberanía sobre las islas Malvinas" fue expresamente consignado hoy, en la declaración conjunta formulada por el ministro de Relaciones Exteriores peruano, embajador doctor José de la Puente Radbill y el canciller argentino, contralmirante César Augusto Guzzetti.

El documento resume las conclusiones de las reuniones de trabajo que llevaron a cabo ambos cancilleres y se dio a conocer "con el fin de dar testimonio del amplio campo de coincidencias que facilitará la cooperación entre ambos países".

El embajador José de la Puente Radbill puso término hoy a una visita de dos días a nuestro país, en cuyo transcurso fue recibido en audiencia especial por los integrantes de la Junta Militar e hizo una visita a la central nuclear de Atucha, en compañía del contralmirante Guzzetti.

La declaración conjunta indica que "ambos cancilleres expresaron su decisión de ampliar y profundizar los fraternales lazos de amistad que tradicionalmente han caracterizado las relaciones argentino-peruanas, basados en un mismo origen, un pasado histórico común y la lucha conjunta por la independencia de sus pueblos, mediante el incremento de la cooperación entre sus respectivos gobiernos".

"Señalan la conveniencia de apoyar la acción conjunta y eficaz de los países latinoamericanos en los foros internacionales", se señala más adelante, añadiéndose que "reiteran la adhesión de sus países a los principios de derecho internacional que rigen las relaciones entre los estados y, en especial, a los de la autodeterminación de los pueblos, la igualdad soberana de los estados, la no intervención en los asuntos internos, la solución pacífica de las controversias internacionales, la integridad territorial de los estados, la renuncia a la amenaza o al uso de la fuerza y la cooperación internacional para el desarrollo".

Los cancilleres de la Argentina, contralmirante César Guzzetti, y del Perú, embajador doctor José de la Puente Rabdill, suscriben la declaración conjunta dada ayer sobre la posición de nuestro país respecto del problema de las Islas Malvinas. (Radiofoto de Télam).

A continuación "observan con satisfacción la entrada en vigor del convenio constitutivo del Sistema Latinoamericano (S.E.L.A.) y se proponen continuar como hasta el presente las consultas informales entre las cancillerías de ambos gobiernos, previas a las próximas reuniones, para facilitar las tareas futuras, conducentes a la formulación de posiciones o estrategias comunes que respondan a las genuinas aspiraciones o intereses de los países miembros".

Más adelante, los cancilleres "renuevan su decidido respaldo a los procesos de integración económica existentes en el ámbito latinoamericano y resaltan la necesidad de que el desarrollo de los mismos sea armónico y confluyente, con el propósito de integrar la región. En este sentido, coinciden en la conveniencia de reactivar la Asociación Latinoamericana de Libre Comercio (ALALC).

También "concuerdan en aunar esfuerzos para lograr la definitiva erradicación de toda forma de colonialismo en el hemisferio".

"Su excelencia el señor canciller del Perú renovó el total apoyo de su gobierno a la República Argentina en su derecho al ejercicio efectivo de la soberanía sobre las islas Malvinas".

Por otra parte —se señala— "reafirman la decisión de sus gobiernos de condenar los actos que tienden a alterar o modificar las normas de vida de los países latinoamericanos y que atenten contra la paz y seguridad necesarias para el desarrollo integral de sus pueblos".

Un grupo terrorista atacó el aeropuerto de Estambul

Fue arrojada una bomba en el interior de una sala colmada de pasajeros. Hubo 4 muertos y 22 heridos

ESTAMBUL, 12 (UPI). — La policía interrogó hoy a dos guerrilleros árabes miembros de un movimiento radical palestino, capturados al fin de un rápido y mortífero ataque perpetrado ayer en el aeropuerto de esta ciudad y a raíz del cual perecieron cuatro personas.

Los testigos presenciales del hecho dicen que los dos terroristas arrojaron una bomba al interior de la sala de registro de seguridad, del Pabellón de Partida, que se hallaba ayer colmada de pasajeros de un vuelo de la compañía aérea Israelí El Al, tras lo cual desenfundaron pistolas y abrieron fuego indiscriminadamente sobre el público.

Las autoridades informaron que cuatro personas perdieron la vida, entre ellas Harold Wallace Rosenthal, estadounidense de 29 años de edad, quien viajaba a Israel en una misión de estudio encomendada por el senador republicano Jacob K. Javits, y que antes había trabajado a las órdenes del actual candidato demócrata a la vicepresidencia de la nación, Walter Mondale.

Los otros tres muertos son Yutaka Hirano, de 39 años, guía japonés de una gira turística, a quien se habría sindicado como uno de los terroristas y dos personas identificadas en principio como israelíes, una de las cuales también podría haber integrado el grupo de atacantes.

Un vocero oficial dijo que ninguno de los cuatro muertos vivía en el Estado de Israel.

El gobernador de Estambul Namik Kemal Senturk, dijo que los dos guerrilleros capturados ilesos admitieron que eran miembros del grupo "George Habash".

Habash es el líder del Frente Popular para la liberación de Palestina que se responsabilizó por el asalto y transporte de un avión de la Compañía Air France al aeropuerto Entebbe, en Uganda, el mes pasado.

Pero al mismo tiempo, en Beirut el Frente Popular negaba toda responsabilidad por este ataque.

Un vocero del grupo radical dijo que este no tenía vinculación alguna ni con el hecho ni con los hombres que lo habían llevado a cabo.

Senturk declaró a la prensa que los terroristas llegaron procedentes de Roma en un vuelo de Alitalia con pasaportes de Kwuait y boletos para viajar a Baghdad.

Entraron a la sala de pasajeros en Tránsito y esperaron que por el sistema de altoparlantes se hiciera el llamado a los pasajeros de El Al. Entonces subieron varios escalones de una escalera que lleva a la sección de Seguridad y desde allí lanzaron una bomba en dirección a los pasajeros que se hallaban abajo en un corredor.

Cuando la bomba estalló los guerrilleros extrajeron pistolas de sus maletas y abrieron fuego contra los pasajeros.

La policía turca devolvió el fuego, rodeó a los hombres y finalmente los dominó en cinco minutos.

El gobernador dijo que los guerrilleros se identificaron como Mohamed Mehdi Em Mehdi y Hussein Mohamed Bin Reshid, quienes agregaron que de Trípoli habían volado a Roma para tomar allí el aparato de Alitalia que se cruzaba aquí con el de El Al.

Ambos podrían ser condenados a la pena de muerte si se los declara culpables de haber cometido un ataque fatal y premeditado contra civiles.

Poco después del ataque, 82 personas entraron al avión de El Al, entre ellos siete heridos que fueron tratados abordo en el viaje a Israel.

Otras 15 personas fueron hospitalizadas en Estambul, y tres de ellas se hallan graves.

Una de las heridas graves es la niña Yoanid Manusevitz, a la que hubo que operar de urgencia para extraerle del abdomen más de 20 esquirlas de la bomba.

A 3 sospechosos por el robo al Banco se habría detenido

Complicada tarea para desentrañar el más fabuloso saqueo que se registra en la criminología argentina

BUENOS AIRES, 12 (NA) — ¿Cómo entraron los ladrones que entre el sábado y domingo últimos robaron dinero extranjero, joyas, monedas de oro y otros valores por varios millones de dólares de la sucursal del Banco de Galicia ubicada frente al plaza hotel en un exclusivo y turístico barrio capitalino?

El interrogante apasiona a la opinión pública y obsesiona a los investigadores de la Sección Robos y Hurtos de la Policía Federal, que se hallan ante la complicada tarea de desentrañar el más fabuoso robo que registran los anales de la criminología argentina y digno de figurar entre los más notables a nivel mundial.

En las carteleras de la calle Lavalle el filme "El robo de un millón de dólares" divierte y deslumbra a los espectadores demostrando la forma en que pueden ser burlados los sistemas de seguidad más sofisticados —cerraduras que "oyen" y se abren solamente si reconocen la voz de quien quiere entrar— y vaciadas las cajas de seguridad aparentemente más inviolables.

En televisión acaba de repetirse la proyección de la película "Los siete hombres de oro", otra "lección" de como hay que ingresar a un banco para vaciarlo.

La referencia a esos casos parece entonces inevitable, pues la "perfección" con que actuaron los saqueadores de la sucursal del Banco de Galicia ubicada en Marcelo Torcuato de Alvear 670, en la planta baja de un edificio de doce pisos, obliga a caer en el casi lugar común de que "la realidad supera a la ficción".

Pero con ese razonamiento se corre el peligro de sobreestimar la labor de los delincuentes, pues existirían evidencias de que hubo uno o varios entregadores, y hasta se afirma que los ladrones habrían entrado por la puerta principal, utilizando una llave para abrir la cerradura del tipo "Yale" único elemento de seguridad que resguardaba la entrada.

El hermetismo policial, que se extiende a las autoridades del Banco, sumado a la soledad que gana a la zona —eminentemente comercial— en que se levanta el Banco a partir de la tarde del sábado, hace que sean muy pocos los elementos para armar una hipótesis con pretensiones de acertar con la realidad.

Gran cantidad de personas que alquilaban cajas de seguridad en la sucursal del Banco de Galicia esperan frente al establecimiento que se les informe sobre el destino de sus bienes, luego de haber tomado conocimiento del audaz robo que se perpetró contra esa entidad. (Radiofoto de NA).

Lo concreto es que las cajas personales de 92 personas —el Banco posee 1976— fueron violentadas por un número no determinado de personas que logró introducirse en el recinto en que las cajas se apilan, y que ello ocurrió entre el sábado y el domingo, pues según declaró el jefe de relaciones públicas de la institución, doctor Ibarra García "hasta última hora del viernes no se había producido ninguna novedad ni existían señales que hicieran temer alguna maniobar delictiva.

En la mañana del domingo, la mujer encargada de la limpieza que concurrió como lo hace habitualmente, encontró la puerta de entrada principal abierta, lo que indica que los delincuentes salieron por allí luego de neutralizar la alarma.

En el ínterin, con muchas horas de tiempo, procedieron a desvalijar selectivamente las cajas de seguridad, eligiendo las monedas extranjeras, las monedas de oro, las alhajas, los valores realizables, y despreciando olímpicamente los pesos argentinos y las joyas menores, muchas de las cuales quedaron tiradas en el piso.

Los delincuentes trabajaron con tranquilidad, pues las campanas de alarma están conectadas entre los accesos al tesoro del Banco y la comisaría 15, ubicada en las cercanías, pero no al sector donde están situadas las cajas de seguridad.

Además, los serenos de la entidad no trabajan los fines de semana, eliminándose así otro obstáculo para los cacos.

La suma de puntos oscuros, no permite más que enumerar las distintas hipótesis que manejan los investigadores: según una de ellas, basada en las declaraciones de la propietaria de un negocio ubicado al lado de la sucursal robada que dijo haber oído fuertes golpes aplicados al parecer con una maza, los ladrones ingresaron abriendo un boquete en una de las paredes, para llegar a una dependencia ubicada encima del recinto de las cajas por el que se descolgaron, ya que las rejas de la puerta de esa sala son inviolables.

La otra posibilidad es la ya enunciada de que hayan entrado por la puerta principal, disfrazados con uniformes de los que usa el personal de limpieza, para llegar hasta el techo de la sala.

En cambio es más clara la forma en que salieron una vez consumado el robo: serrucharon una planta de hierro ubicada en la parte inferior de la puerta principal, anulando la alarma.

El robo se descubrió el domingo, y desde entonces trabaja la policía, habiéndose dado intervención al juzgado a cargo del doctor García Méndez, secretaría del doctor Muratorio.

De acuerdo a trascendidos, los funcionarios tendrían demorados a tres empleados del Banco por considerarlos sospechosos de haber participado —aunque sea como entregadores— en el episodio.

Tampoco pudo establecerse el monto total de lo robado, ya que el Banco no guarda inventario de lo que se guarda en las cajas, ya que su función queda limitada a la custodia de dichas cajas.

Por otra parte, por las características de los valores depositados algunos clientes no estarían dispuesto a denunciar exactamente el monto de lo que perdieron.

Un vespertino metropolitano afirma que esta mañana se realizó en las oficinas de una compañía de aviación alemana una reunión de la que participaron 72 damnificados por el fabuloso despojo, entre los que figurarían Lufthansa, Ricciardi y La Scala, que perdieron pasajes en blanco, joyas y dólares y marcos alemanes, respectivamente. Una peletería, por otra parte, habría resultado perjudicada en 1.750.000 dólares.

En la fecha el banco abrió normalmente sus puertas, y fueron muchos los clientes que acudieron a ver si se contaban entre los damnificados, aunque las autoridades comunicaron que nadie podía ingresar a la sala de las cajas, y que oportunamente se comunicaría la lista de perjudicados.

Cabe destacar que dada la modalidad que rige esta clase de actividades, el banco que alquila las cajas de seguridad no brinda seguro alguno sobre el contenido,debido a que ignora lo que contienen los recipientes.

Finalmente se debe acotar que aunque los interrogantes y puntos oscuros son muchos, los investigadores confían en el éxito de la pesquisa iniciada, por lo que no debe descartarse que en las próximas horas se produzcan notables revelaciones sobre el apasionado caso.

Fue anunciada una vasta política sobre créditos

El Banco Nacional de Desarrollo aprobará sin demoras préstamos para planes sanos y rentables

ROSARIO, 12 (Télam). — El presidente del Banco Nacional de Desarrollo, doctor Carlos Conrado Helbling, anunció hoy aquí que la acción de esa entidad se encaminará a financiar inversiones a mediano y largo plazo, y convocó a los industriales a presentar proyectos "sanos y rentables", cuyos créditos serán aprobados sin demora.

Al hablar esta noche en una cena organizada por la "Asociación Argentina de Dirigentes de Empresa", Helbling avaló esa afirmación señalando que el BANADE está actualmente en condiciones de otorgar "más de 10 veces el monto de créditos de inversión a mediano y largo plazo", que los que acordaba hasta hace cuatro meses.

Por otra parte, anticipó que la entidad también está dispuesta a derivar "una parte de sus crecientes recursos, en forma de créditos a muy largo plazo y bajo interés", hacia programas de fomento social encarados por entes provinciales.

Helbling explicó que este auspicioso vuelco en la actividad del banco obedece a la capitalización dispuesta hace dos semanas por el Presidente de la Nación.

"El banco poseía al 31 de marzo último un capital social en pesos que traducido en dólares ascendía a 5 millones. Al 30 de junio último, su capital, gracias a esta nueva capitalización, asciende a 205 millones de dólares. Ello lo coloca —expresó— entre los 25 bancos comerciales e industriales más importantes del mundo".

Tras señalar que esta nueva situación no solo representa una mayor capacidad de préstamos sino también mayores posibilidades para otorgar avales y garantías, indicó que ahora el BANADE podrá acceder a los mercados externos "con la imagen de una institución fuerte y saneada".

El presidente de la entidad recordó además que hace dos meses la entidad aprobó las normas para el otorgamiento de créditos a mediano plazo indexados a bajo interés y con tasas menores aun cuando se trate de proyectos en zonas promocionadas.

Al respecto, destacó que la decisión de indexar los créditos respondió a la necesidad de no descapitalizar a la entidad y al convencimiento "de que no es en absoluto conveniente continuar con una política de créditos blandos que, por vía de una mal disimulada subvención, posibilitó la instalación de plantas industriales ineficientes y dependientes del favor del gobernante de turno".

"De aquí en más —subrayó— los proyectos deben responder a una necesidad económica, ser ejecutados con capacidad empresaria, y lo suficientemente rentables, en términos constantes como para permitir la restitución de los préstamos recibidos".

Helbling añadió que la decisión de orientar el banco hacia inversiones de activo fijo a mediano y largo plazo "supone el abandono de las prácticas crediticias comerciales a corto plazo", que serán dejadas en manos de una banca comercial eficiente, y hoy con abundantes fondos".

Al convocar a los industriales a presentar proyectos "sanos y rentables", dijo que serán aprobados "desembolsando sus montos sin tardanza". "Por el contrario —añadió— y no está demás decirlo, sabremos con igual firmeza y rapidez desechar los pedidos de créditos que no estén avalados por una trayectoria gerencial de moralidad y de solidez de la empresa, y que a veces confunden urgencias de créditos con irremplazables urgencias de capital".

Por último Helbling anunció el propósito de promover programas de fomento social en el interior del país, a través de créditos de bajo interés y largo plazo para erradicar problemas de sanidad, desnutrición y carencia de locales escolares adecuados.

"No demos en el país únicamente prioridad a la financiación por parte del banco de grandes complejos industriales u obras públicas —concluyó— en tanto que a la vera de esas iniciativas continúe existiendo la miseria económica con sus signos visibles".

Mercado cambiario

BUENOS AIRES, 12 (Télam). — Las cotizaciones de las divisas en los mercados de cambios, fueron las siguientes:

Monedas	Mercado Oficial Comprador	Mercado Oficial Vendedor	Mercado Libre Comprador	Mercado Libre Vendedor
Inglaterra	249,76	250,91	440,65	450,58
U.S.A.	140,—	140,33	247,—	252,—
Francia	2.791,60	2.812,21	4.925,18	5.050,08
Italia	16,69	16,87	29,44	30,29
España "A"	205,24	212,74	362,10	382,03
España "B"	198,94	206,43	350,99	370,69
Alemania	5.509,—	5.536,02	9.719,45	9.941,40
Finlandia	3.588,20	3.624,72	6.330,61	6.509,16
Holanda	5.201,—	5.227,29	9.176,05	9.387,—
Bélgica fin.	345,38	348,30	609,35	625,46
Bélgica conv.	356,30	358,54	628,61	643,86
Suiza	5.616,80	5.644,07	9.909,64	10.135,44
Japón	47,82	48,08	84,38	86,34
Canadá	141,90	142,38	250,36	255,68
Portugal	442,40	457,—	780,52	821,52
Dinamarca	2.291,80	2.311,24	4.043,39	4.150,44
Noruega	2.532,60	2.552,60	4.468,23	4.583,88
Suecia	3.159,80	3.181,28	5.574,79	5.712,84
Austria	772,80	788,65	1.363,44	1.416,24

Las monedas de Inglaterra, Estados Unidos y Canadá cotizan por unidad. El resto cada cien unidades.

La cancillería confirmó a 273 diplomáticos

BUENOS AIRES, 12. (Télam). — Por resolución ministerial fueron confirmados en sus cargos 273 miembros del Servicio Exterior de la Nación, en su mayoría secretarios de embajada de primera, segunda y tercera clase.

La medida responde a lo establecido por la Ley 21.262, en marzo último, por la cual se declaró en comisión a la totalidad de los diplomáticos, para proceder a la reorganización de los cuadros, mediante el procedimiento fijado por aquel cuerpo legal.

Entre los de mayor rango, figuran los ministros plenipotenciarios de primera Alberto Spagnuolo, Armando Maddonni, Héctor Mendizabal, Nelly Freyre Penabad, Juan Carlos Vignaud, Carlos Rubio Reyna y Alejandro Minieri, y el ministro de segunda clase, Salvador Zito.

Reglamentan facilidades a la industria automotriz

BUENOS AIRES, 12 (NA). — El Banco Central de la República Argentina emitió hoy una circular que reglamenta las facilidades crediticias y cambiarias en beneficio de la industria automotriz que fueron anunciadas días atrás por el secretario de Desarrollo Industrial, Raimundo Podestá, que elevan a 500 mil pesos el monto de los créditos personales a otorgar para la adquisición de unidades nuevas y usadas.

Asimismo se dispuso que durante los próximos 120 días los créditos de prefinanciación de exportaciones promocionales y de financiación a exportadores que se efectivicen a la industria automotriz, por la exportación de automotores completos o incompletos podrán alcanzar, a opción del exportador, hasta el 90 por ciento de valor Fob o de las divisas liquidadas, respectivamente en alternativas excluyentes una de otra.

El brigadier Lacabanne fue dado de baja

BUENOS AIRES, 12. (NA). — El brigadier (RE) Raúl Oscar Lacabanne, fue dado de baja del cuadro permanente de la Fuerza Aérea, como consecuencia de no haberse presentado ante reiteradas citaciones hechas por la conducción de la institución, lo que motivó que fuese declarado en rebeldía.

Tampoco respondió a las "citaciones en rebeldía", procediéndose en consecuencia a su baja definitiva.

Lacabanne, como se sabe, está acusado de graves irregularidades ocurridas durante su gestión como interventor federal en la provincia de Córdoba en el gobierno peronista.

Ninguna información oficial dio al respecto la Fuerza Aérea, donde, sin embargo, no se desmintió la información.

Lacabanne, según varias informaciones coincidentes, se encontraría residiendo en el Paraguay, a donde se trasladó al producirse el movimiento revolucionario del 24 de marzo.

Quiniela de Mendoza

El Banco de Previsión Social dio a conocer el extracto de la quiniela, sorteada anoche por Lotería de Mendoza:

1º	Premio	349
2º	"	498
3º	"	565
4º	"	880
5º	"	052
6º	"	410
7º	"	305
8º	"	442
9º	"	310
10º	"	370
11º	"	305
12º	"	633
13º	"	644
14º	"	717
15º	"	290
16º	"	372
17º	"	907
18º	"	867
19º	"	187
20º	"	838

Firmaron un pacto Honduras y El Salvador

MANAGUA (Nicaragua), 12. (Télam-EFE).— Honduras y El Salvador firmaron hoy, a las 12.45 horas locales (18.45 GMT), un acuerdo para la pacificación fronteriza, luego de cinco días de intensas negociaciones en esta capital.

ROPA COMO NUEVA
• SUPER LAVASECO •
Real
TINTORERIA-LAVANDERIA A DOMICILIO
TEL. 257366

...CON ESTOS AVISOS TODO ES POSIBLE!

Compra y Venta de Propiedades
Ventas Varias
Servicio Doméstico Pedido
Arriendos y Cambios
Compra y Venta de Negocios
HOY PUBLICA, HOY MIDE los RESULTADOS
Compra y Venta de Automotores y Cubiertas
Casas Rodantes y Embarcaciones
MAS LECTORES con EXCELENTE PODER ADQUISITIVO ASEGURAN UN MERCADO POTENCIAL EXCEPCIONAL!
Educacionales
Foto-Cine
Compra y Venta de Muebles
AVISOS CLASIFICADOS
LOS ANDES MATUTINO
EL ANDINO VESPERTINO
(TARIFA COMBINADA)
MAS ECONOMICOS MUY EFECTIVOS
PRUEBE...
Ocupaciones Varias Pedidas

UNICA
CAMISAS • PANTALONES
ARTICULOS DE PRIMERA LINEA CON PRECIOS de ULTIMA LINEA
CAMISA Vaquera "Black Bull" de $ 1.790 a ..... $ 1.390
CAMISA Escocesa "Black Bull" de $ 2.100 a ..... $ 1.780
POLERAS De Jersey "Black Bull" de $ 1.550 a ..... $ 1.250
POLERAS Interloc "Black Bull" de $ 1.700 a ..... $ 1.350
PULOVER "Franco Di Parma" en Bremer de $ 2.240 a ..... $ 1.850
Tus amigos de LINEA te esperan en:
BARCALA 43 MENDOZA
BAGpub.s.a.

cenit
Iniciamos Nuevos Cursos de
MECANICA del AUTOMOVIL
ELECTRICIDAD del AUTOMOVIL
INSCRIPCION HASTA 16 DE AGOSTO
COLON 93 - MENDOZA - DESPUES DE 19 HORAS
13.8|F|13|8.D

un año al servicio de su economía

SUPERMERCADO CEC

temple

de MANUEL FERNANDEZ e HIJOS

2º Barrio CENTRO EMPLEADOS DE COMERCIO • Godoy Cruz

UNICO SUPERMERCADO INTEGRAL DE LA ZONA

Nuestro agradecimiento al CENTRO EMPLEADOS DE COMERCIO, clientes, proveedores y amigos, que nos apoyaron e hicieron posible cristalizar un año cuidando la economía de los hogares mendocinos

FRIGORIFICO Y FABRICA DE EMBUTIDOS DE Manuel y Gabriel FERNANDEZ
HUALPA 757 • GODOY CRUZ

NUESTRO ESPECIAL RECONOCIMIENTO A
MATADERO FRIGORIFICO MENDOZA

JUAN A. GUZMAN
COMISIONES CONSIGNACIONES DE HACIENDA
RIO CUARTO- CBA.

SANTIAGO MICONE
Consignaciones y Transporte. de Hacienda en Gral.
SANTA ROSA - LA PAMPA

AMADO A. PAULETTI
CONSIGNATARIO DE HACIENDA
RIO CUARTO - CBA.

LEONARDO JORGE FELIZZIA S.R.L.
CONSIGNATARIO DE HACIENDA
RIO CUARTO - CBA.

JULIO VERDE
COMPRA Y VENTA DE HACIENDA EN GRAL.
LA PAZ - MZA.

DiRocco y Alonso
Instalaciones Comerciales - Amoblamientos - Refrigeración

ENRIQUE FITTIPALDI
REPASADORES

MAR FELIZ
GALLETAS

ROBERTO CAMPOY
CHOCOLATES

SAENZ y GUEMBE REPRESENTACIONES • TEL. 245787

VIÑAS - SIPAL
SUPERMERCADOS MAYORISTAS

YUSPE
ESPECIAS - CAFES - TES

Distribuidora DON BOSCO
FIAMBRES - LACTEOS - DULCES
Urquiza 146 - Mendoza

DIEGO HERNANDEZ
QUESOS - MANTECAS - DULCES

BENVENUTO S.A.C.I. LA CAMPAGNOLA
SUCURSAL MENDOZA

Confecciones MUSSI
REPRESENTACIONES TEXTILES
Matienzo 1435 - Mendoza

SAENZ HNOS. S.A.C.I.
Dist. Fabrica Arg. ALPARGATAS
San Martin 335 - Mendoza

ATKINSONS LTDA. S.A.A.I. y C.
Fraga 1163 - 1427 - Bs. As.

LOS ANDES
Fundado el 20 de Octubre de 1882 por el Dr. Adolfo Calle
Directoras:
Carmen Usandivaras de Calle
Elcira Videla de Schiappa de Azevedo
MENDOZA, VIERNES 13 DE AGOSTO DE 1976

El pedido de las cooperativas eléctricas

Es un hecho suficientemente conocido que la electrificación rural no solo de la Argentina sino de Latinoamérica ha escrito sus páginas más brillantes en Mendoza. Esta experiencia, que nació en las cooperativas eléctricas de nuestra provincia, ha permitido que Mendoza marque rumbos en conferencias y simposios internacionales a través de un esclarecido pensamiento acerca de lo que puede lograr la asociación de los productores de zonas áridas empeñados, a través de un programa fundado en un principio de reciprocidad y afanes creadores, en una lucha abierta contra el desierto hasta lograr convertir el erial en fuentes de trabajo y riqueza.

Gran parte de lo que es Mendoza actualmente, como ejemplo de progreso surgido del esfuerzo denodado y permanente de sus hijos, se debe a la electrificación rural cooperativa. Frente a las tremendas limitaciones que plantea la insuficiencia del agua de superficie que prácticamente condenaba a la provincia a desenvolverse en el estrecho margen de aprovechamiento de apenas un 3 por ciento de su territorio, las cooperativas eléctricas han operado como avanzadas de la civilización y el progreso ampliando el hectareaje cultivado y permitiendo la creación de poblaciones en el marco de una existencia beneficiada por las condiciones que proporciona la electricidad.

Ese es el resultado de una empresa de tremendo aliento que se ha abierto paso progresivamente, con grandes sacrificios y muchas veces a despecho de políticas, medidas y resistencias nacidas de la incomprensión.

Con estos antecedentes, que son testimonios vivos de una realidad palpable, el consejo regional de la Federación Argentina de Cooperativas Eléctricas ha entrevistado al gobernador de la provincia para exponerle la preocupación que embarga al sector por el alto costo de la energía eléctrica con destino al bombeo de agua subterránea en relación con el valor de los productos del agro. Esta situación se ha planteado en términos de significativa incidencia desde hace un año en que comenzó el régimen de incrementos mensuales acumulativos para las tarifas, el que alcanza a un 15 por ciento en la actualidad.

La preocupación de los productores del agro mendocino que riegan sus cultivos con agua de bombeo accionado a electricidad, se explica sobradamente en las actuales circunstancias, fundamentalmente para los viticultores que afrontan una situación de especiales características en razón de la crisis que afecta a la actividad vitivinícola y que lamentablemente tiende a agudizarse si se tiene en cuenta la existencia de excedentes, la baja del consumo y las perspectivas de mayores volúmenes de producción al entrar en plenitud las nuevas plantaciones. Obvio es recordar que la vitivinicultura, más que ninguna otra actividad agro-industrial, constituye una actividad de alto costo por tratarse de un cultivo anual que requiere diversos insumos de explotación tanto en la etapa primaria como en las de elaboración, fraccionamiento y distribución. Asimismo, por las condiciones de comercialización que tradicionalmente debe aceptar el viñatero en su condición de tal o de elaborador. Se estima ahora que la pesada incidencia de la tarifa de gasto de energía eléctrica puede reflejarse en dos formas igualmente perjudiciales: que el productor riegue deficientemente su viñedo exponiéndolo al deterioro o la extinción y a un rendimiento, en el mejor de los casos, que torne antieconómica la explotación o en un encarecimiento que al traducirse en forzados aumentos del costo de producción, acentúe la baja del consumo.

Las gestiones de las cooperativas eléctricas ante Agua y Energía Eléctrica de la Nación tienden, en consecuencia, a que se revise el cuadro tarifario respecto de este servicio en apoyo del esfuerzo de un sector vital de la economía regional y de un sistema que por su carácter no lucrativo es promotor de progreso económico-social. Este requerimiento de las cooperativas eléctricas rurales tiene antecedentes de larga data. En la Primera Reunión Provincial de Cooperativas Eléctricas realizada en Mendoza en 1971, se formuló entre otras recomendaciones la de que "la estructuración de las tarifas sea adaptada a los sistemas particulares de riego ya sea que se trate de cultivos intensivos o de chacras, dado su distinto régimen, evitando la desigualdad y desproporción que se establece en el costo del servicio; es decir, que los costos promedio para estos diferentes servicios se mantengan en pie de igualdad. Asimismo debe establecerse en forma obligatoria —se agrega— que la tarifa para riego se mantenga monómica; pero si fuese binómica se establezca un mínimo de 16 horas por día, más sábados y domingos con tarifas rebajadas".

El pedido actual encaja en ese concepto de promoción que se debe dar a la tarifa eléctrica cooperativa por la peculiar e importante función que cumple en el contexto de la economía regional desértica. El planteo es coincidente, por otra parte, con las pautas y políticas puestas en marcha por el gobierno nacional que apuntan hacia una amplia y efectiva apertura de desarrollo y capitalización del agro argentino. Y esta es una razón valedera para estudiar con interés el pedido de las cooperativas eléctricas rurales.

Mañana comenzarán las Jornadas Notariales

Mañana comenzará en nuestra ciudad la XVI Jornada Notarial Argentina, reunión que se prolongará hasta el 17.

El programa de actos dado a conocer por el Colegio Notarial de la Provincia de Mendoza es el siguiente:

Mañana, en la sede del Colegio Notarial, a las 9, entrega de documentación; 11.30, acto inaugural; 13, vino de honor y a las 15.30, en la Legislatura, constitución de comisiones y trabajo de comisiones.

El domingo, en la Legislatura, a las 8.15, trabajo de comisiones; 13, almuerzo criollo; 14.30, paseo a Potrerillos y a las 21.30, acto cultural en el teatro municipal Ricardo Milán.

El lunes, en la Legislatura, a las 8.15, trabajo de comisiones, lo mismo que a las 15.30; a las 18, mesa redonda y a las 21.30, cena de camaradería.

El 17, en el Colegio Notarial, a las 9.30, plenario y acto de clausura; 12.30, homenaje a San Martín, en el Cerro de la Gloria y a las 13, almuerzo de camaradería.

Culto Católico

Catedral Nuestra Señora de Loreto. — Hoy, a las 18.30, dará comienzo en este templo un triduo en honor de Nuestra Señora del Perpetuo Socorro, con rezo del Santo Rosario y misa para finalizar el domingo próximo, con misa y bendición solemne a las 19.

Donación para la Escuela de Exportaciones

En un acto a realizarse hoy a las 12, entidades bancarias de nuestro medio harán entrega a directivos de la Bolsa de Comercio de Mendoza, de donativos destinados a completar el equipamiento de la primera Escuela de Exportaciones del Interior del país dependiente de esa entidad empresaria, que inaugurará su segundo ciclo el 31 del mes en curso.

Autoridades y público en el teatro Independencia.

Encuentro de escuelas corales de la Provincia

Participaron centenares de niños integrantes de coros

En el teatro Independencia tuvo lugar ayer el Primer Escuentro de Escuelas Corales de Mendoza, organizado por el Ministerio de Cultura y Educación de la Provincia, con la participación de más de 200 niños de establecimientos educacionales de enseñanza común que han recibido clases especializadas. Tuvo por objeto, promover esa actividad específica y además, hacer una evaluación del nivel alcanzado respecto de la actividad de los grupos corales de escuelas primarias.

Estuvieron presentes, el ministro de Cultura y Educación, coronel Juan Esteban Echazú; la subsecretaria de Educación, inspectora seccional Rosa Ríos de Luquez; el subsecretario de Cultura, mayor Héctor Funes; representantes del cuerpo consular; rector interventor de la Universidad Nacional de Cuyo, comodoro ingeniero Héctor Ruiz; representantes de AFIM, de la Escuela de Música de la UNC., inspector general de la Dirección General de Escuelas, señor Bruno Villegas; representantes de Enseñanza Privada, de Educación Media; de la Dirección de Coros de la Provincia; profesores y maestras de música y público en general.

Actuación de uno de los conjuntos.

Participantes

En este primer encuentro participaron con obras polifónicas, de carácter popular y de autores nacionales, de la escuela coral Nº 1 "Adela Ponce de Bosshardt", de Capital; escuela coral Nº 2 "Pequeños Cantores de Maipú", de Maipú; escuela coral Nº 3 "Blanca Notti de Cuartara", de San Rafael; escuela coral Nº 4 "Niños Cantores del Valle de Uco", de La Consulta, San Carlos y escuela coral Nº 5 "General Alvear", del departamento del mismo nombre. En la ocasión fueron dirigidos por sus directores, Luis Alberto Liberatore Josefa Sara Alaniz, Victoria Cortizo de Muñoz, Gracia Egidia Lo Giúdice y Vella Bistolfi de Poggio, respectivamente.

El acto se inició con palabras del ministro Echazú, con las que puso de relieve la importancia del encuentro y generalizó sobre la labor que cumplen las escuelas corales de nuestra provincia. Instalado en la platea, junto a los demás invitados especiales y volviéndose hacia el público, improvisó las palabras de apertura, y entre otras cosas, recordó que algunos de los coros habían llegado desde lugares distantes de la provincia.

De inmediato se inició la actuación, con la participación del coro de la Capital, circunstancia en que su director, señor Liberatore, anunció su repertorio. Aclaró que antes de ello daría la bienvenida a los restantes grupos corales, con una "canción de bienvenida" que de inmediato fue interpretada por su conjunto, lo que dio origen a una salva de aplausos de la concurrencia, que colmó las instalaciones del teatro.

Los coros fueron transportados a nuestra ciudad, en vehículos movilizados por el Ministerio de Cultura y Educación, especialmente para los tres departamentos más alejados, y sus integrantes fueron agasajados con un almuerzo en la escuela Nº 6-D, "Helen Keller", de Godoy Cruz. También se sirvió un refrigerio esta vez a todos los niños, en la escuela Patricias Mendocinas.

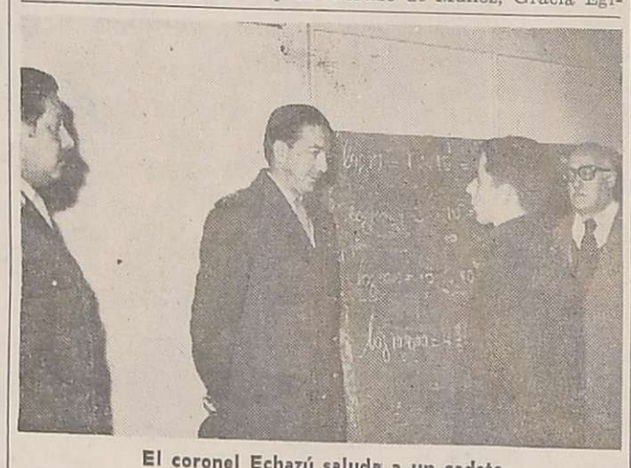

El coronel Echazú saluda a un cadete.

El ministro de Educación en la Escuela de Policía

Gestionan la categoría de Facultad

El ministro de Cultura y Educación de la Provincia, coronel Juan Esteban Echazú, realizó una visita a la Escuela de Policía "General San Martín". Lo acompañaron los profesores Alfredo Enzo Quiroga, mayor (RE) Aníbal Esteban Julián (director de Educación Física y Deportes de la provincia) y Nora Gaitán. Los funcionarios concurrieron con el propósito de interiorizarse de las actividades didácticas de la escuela a fin de realizar las observaciones que sean necesarias en los planes de estudio, las que redundarán en beneficio de los cadetes, de acuerdo a lo informado oficialmente.

En el establecimiento, el coronel Echazú fue recibido por el subjefe de Policía, comisario general Jorge Nicolás Calderón; y por el director y el subdirector de la escuela, comisario inspector Roque Antonio López y comisario Raúl Antonio Vega Arrieta.

Inmediatamente, los visitantes fueron informados sobre el funcionamiento de la escuela, en lo referente a planes de estudio, documentación docente y plan de educación física del ciclo bachillerato. El equipo técnico se reunió luego con el ministro y directivos del establecimiento, a quienes dieron un informe detallado del trabajo realizado y futuras pautas a seguir en materia educacional, las que deberán ajustarse a las normas generales del ministerio.

Planes de estudio

En la Escuela de Policía "General San Martín" se recluta el joven que haya terminado su ciclo primario, cuyo límite de edad es hasta 15 años, y se incorpora así al ciclo de bachillerato especializado, que tiene cinco años de duración. Además de las materias propias del período secundario, tiene este ciclo materias profesionales que lo habilitan para egresar como oficial subayudante bachiller.

En este momento todavía está en vigencia el plan anterior de estudios, por el que el aspirante ingresaba con tercer año cumplido y los programas estaban dispuestos para tres años de internado; pero éste irá desapareciendo progresivamente hasta quedar solo en vigencia el nuevo plan de estudios, lo que ocurrirá en 1978.

Los títulos que se otorgan en la escuela son avalados por el Ministerio de Cultura y Educación, de ahí la significación de la visita del coronel Echazú.

Una vez egresado el oficial subayudante bachiller, se incorpora automáticamente al escalafón policial del personal superior, y también está habilitado para seguir estudios en cualquier facultad del país; además, al egresado de esta escuela se le da por cumplido el servicio militar. En cuanto a su nivel educacional, es óptimo para desempeñarse policialmente dentro de las exigencias del servicio público que presta, y posteriormente es convocado a seguir sus estudios en la Escuela Superior de Policía "Don Roberto Castro Villalba", de donde egresará como oficial de Plana Mayor.

Los planes de estudios de esta escuela superior están actualmente en ajuste para ser reconocidos a nivel de licenciatura y lograr además la categoría de facultad.

Convocatoria a ministros de la Eucaristía

Autorizado por la Sagrada Congregación de Disciplina de Sacramentos, el arzobispo de Mendoza, monseñor Olimpo Santiago Maresma, confió a varias personas idóneas la facultad de administrar la Santa Comunión en calidad de "ministros extraordinarios de la Eucaristía".

Tal atribución fue conferida por el término de tres años, de acuerdo con las instrucciones recibidas de la Santa Sede. Con motivo de haberse cumplido el término de la incorporación de ese ministerio extraordinario en la Arquidiócesis, el arzobispo convocó a los religiosos, religiosas y laicos que gozan de tal dignidad, a realizar una jornada de reflexión, oración y convivencia con el pastor, quien toma el ejemplo de Jesús en su reunión con los apóstoles, en un sitio tranquilo y apartado, para descansar y conversar sobre la experiencia apostólica. El encuentro servirá además como ejercicio de actualización en doctrina piedad y práctica del ministerio de la Eucaristía.

La jornada se efectuará en la Casa de Ejercicios de Lunlunta, el próximo martes, de 9.30 a 17. La asistencia es obligatoria para todos los designados ministros extraordinarios. La ausencia sin aviso implicará automáticamente la cesación de la autorización conferida.

Nuevo director en Asistencia Médico Social

Mediante decreto del Poder Ejecutivo, se ha contratado al doctor Juan Carlos Scipioni para cumplir las funciones de director en la Dirección de Asistencia Médico Social. Esta dependencia pertenece al Ministerio de Cultura y Educación de la Provincia.

Actos de homenaje al general San Martín

Distintas instituciones y entidades recordarán el martes próximo al general José de San Martín, con motivo de cumplirse ese día el 126º aniversario de su paso a la inmortalidad.

Damas Pro Glorias

La Asociación de Damas Pro Glorias Mendocinas hará oficiar una misa, a las 11, en la basílica de San Francisco.

A las 17, en el Museo Histórico General San Martín, se colocará una ofrenda floral ante el busto del Padre de la Patria; se ejecutará el Himno Nacional, interpretado al piano por la señora María Luisa Pol de Hrádil; hablarán la señora Carlina Vila de Torres Araujo, en nombre de la institución, y el teniente coronel Santos Oro, en nombre del Ejército Argentino. Finalmente se ejecutará la marcha de San Lorenzo.

Escuelas nacionales

La Supervisión Seccional de Escuelas Nacionales de Mendoza informó que en los establecimientos de su jurisdicción el acto de homenaje al Libertador se realizará conforme a la coordinación con el Ministerio de Cultura y Educación de la Provincia, el lunes, en la última hora de clases y de acuerdo a lo establecido por el calendario escolar para acto solemne, guardándose un minuto de silencio.

Las escuelas ubicadas en los departamentos donde se realicen actos organizados por los municipios u organismos militares, enviarán delegaciones de 12 alumnos con abanderado y escoltas, acampañadas por un docente y el director del establecimiento.

En Guaymallén

La Comuna de Guaymallén informó que ante una gestión de la Dirección Municipal de Promoción de la Comunidad, el intendente dispuso, mediante decreto, habilitar como salón de actos de la Municipalidad el local que ocupaba el ex Concejo Deliberante y darle el nombre de "General don José de San Martín".

También se adelantó que el martes, a las 11, se iniciarán los actos de homenaje al Gran Capitán, con el izamiento de la bandera en el mástil ubicado al frente de la Comuna.

Luego, a las 12, en República de Siria y Rosario, en Villa Nueva, hablarán el director de Cultura, señor Juan Antonio Ramis Vaquer; el presidente de la Federación de Entidades Arabes de Mendoza, vicecomodoro (R) Ricardo Ahualli y el intendente de Guaymallén, vicecomodoro (R) Domingo Oscar Illanes; luego, toque de silencio; descubrimiento de placas con el nombre de "República de Siria" en la calle de igual nombre, una por la Comuna y otra por la Federación de Entidades Arabes de Mendoza; y suelta de palomas, a cargo de la Asociación Colombófila de Mendoza "Alas Argentinas".

También habrá un acto el martes, a las 11, en el Barrio Reconquista, de Jesús Nazareno. En el puente construido por los vecinos con apoyo de la Municipalidad, la Unión Vecinal Barrio Reconquista procederá a descubrir dos placas recordatorias.

En San Martín

Entre los actos preparados para rendir homenaje al Santo de la Espada, figura la conferencia que dictará hoy, a las 21, el profesor Julio Leopoldo Olmos Zárate, miembro de la Junta de Estudios Históricos de Mendoza. Desarrollará el tema "Por la senda del Libertador". La conferencia se dará en el salón de actos de la escuela superior General San Martín.

En San Rafael

SAN RAFAEL. — En el programa de actos con que se recordará el nuevo aniversario de la muerte del General José de San Martín, preparado por la Municipalidad y que se cumplirá en nuestra ciudad el próximo martes, se han introducido algunas modificaciones con respecto al dado a conocer anteriormente.

Durante los días 14, 15, 16 y 17, congreso mailinista sobre el tema: "Misión del adolescente en la familia", que se realizará en la escuela "Rodolfo Iselín", con la asistencia de 500 delegados del interior del país.

El 17, a las 9, se procederá al izamiento de la bandera a media asta en la plaza San Martín y emplazamiento de la guardia de honor; a las 10, solemne tedéum en la catedral San Rafael Arcángel, oficiada por el obispo de San Rafael, monseñor León Kruk, y a las 13, por Radio Municipal, disertación alusiva a la fecha, por el profesor Juan A. Sánchez, en representación del Instituto Cuyano de Cultura Americana.

Los actos centrales se desarrollarán a partir de las 14, con la concentración de autoridades en la Municipalidad y a la misma hora se irradiará un programa alusivo por Radio Municipal; a las 14.30, formación de tropa y delegaciones escolares, con abanderados y escoltas, en la plaza San Martín; a las 14.45, colocación de ofrendas florales.

A las 15, toque de silencio; seguidamente las autoridades y público entonarán el Himno Nacional, que ejecutará la Banda de Música de la Unidad Regional II de Policía; lectura de la mejor composición alusiva, por parte del alumno vencedor en el concurso escolar; conceptos del jefe de la Subárea Operacional 3315, mayor Luis Faustino Suárez; palabras del intendente municipal, coronel (R. E.) Edgardo Lorca, y desfile cívico-militar.

A las 17.30, por canal 6 TV se ofrecerá en "video tape", proyecciones de diapositivas relacionadas con la vida del General José de San Martín, provenientes del Archivo Histórico de Mendoza, y a las 18 se procederá a arriar la bandera.

El Libertador, un hombre extraordinario

Ante la proximidad del nuevo aniversario de la muerte del general José de San Martín, la Dirección de Difusión del Gobierno de la Provincia hizo llegar el siguiente texto:

"En estos momentos, en todos los pueblos de la Nación —a lo largo y a lo ancho— con emoción sentida se rinde homenaje al Libertador en su paso a la inmortalidad.

Un hombre extraordinario, que honró al siglo pasado; gran capitán de los Andes; símbolo del desinterés, de la probidad y de la integración de carácter. Todo lo pudo y renunció al poder, honores y fortuna, por amor a la Patria y a la libertad. Su figura fue creciendo en grandeza al soportar con estoicismo la injusticia, la deslealtad, la ingratitud, el olvido, el destierro y la pobreza.

Había trabajado incansablemente a pesar de que su salud lo traicionaba. Mendoza fue testigo de ello. Desde la madrugada hasta la medianoche. Luego cruzó los Andes, corriendo de un lado a otro y hasta cargó al frente de sus granaderos en Chacabuco. Galopa hasta Buenos Aires, pasa y repasa la cordillera. Soporta el revés de Cancha Rayada, pero se desquita brillantemente en los llanos de Maipú. Vuelve a galopar a Buenos Aires y pasa y repasa una vez más la cordillera.

Organiza la expedición a Lima. Hace frente a las horas amargas de la anarquía, embarcándose para el Perú. Lucha en tierras peruanas, pero no como conquistador sino como libertador. Siempre con sus dolores y sus achaques, siempre con necesidad de médico y de descanso y siempre sin menguar su perseverancia y tenacidad para el logro del objetivo propuesto.

En momentos muy difíciles, en que intereses personales y ambiciones desmedidas desencadenaban la división y la lucha fratricida entre americanos, haciendo peligrar la marcha de la epopeya emancipadora, San Martín, con tremenda y extraordinaria hombría, repite la conducta sublime de Belgrano —su "querido paisano y amigo hasta la muerte"— desechando el poder y sacrificándose en aras de la libertad.

¡Siempre la libertad! Es la idea fija que mueve todos sus actos, parece la estrella que guiara todos sus pasos por América.

Por ello, antes que ser actor en la contienda fratricida que amenaza y puede devorar a nuestro país, prefiere desaparecer del escenario, pues él únicamente hace la guerra a los enemigos de la libertad.

Y, finalmente, la prueba crucial: el acto sublime de su renunciamiento definitivo luego de Guayaquil.

San Martín piensa y comprende que, si él no se hace a un lado del camino, la patria peligra y resuelve entonces eliminarse voluntariamente antes de concluir su misión redentora. Debe apartarse para evitar el fracaso de su plan libertador, para que aquellas tierras no sean reedición del cuadro afligente de su patria nativa.

Y lo hace, con extraordinaria grandeza del alma, lo que confirma más aún, la verdad de su desinterés y hasta dónde era de real y efectivo su amor por la libertad.

Su conducta singular en la gesta de la emancipación sudamericana; siempre rectamente; los rasgos definitivos de su carácter, la genialidad en sus concepciones de estratego y la lúcida visión del futuro americano, lo encuadran perfectamente dentro de la clasificación de hombre extraordinario.

Esa es la imagen que el pueblo argentino está rememorando en estos días con unción, hermoso paradigma".

Las ceremonias en las escuelas provinciales

El Ministerio de Cultura y Educación de la Provincia dio a conocer ayer la resolución Nº 166, por la que adhiere en su nombre y representación al homenaje que las autoridades de la Nación, de la Provincia, de los municipios y demás organismos estatales, militares y públicos tributen al general José de San Martín, en el 126º aniversario de su muerte.

Agrega la resolución que se ha determinado el periodo comprendido entre el 9 y el 16 del corriente para que en los establecimientos educativos de todos los niveles, se desarrollen actividades destinadas a exaltar la personalidad y la gloria del Libertador.

Además, el Ministerio ha resuelto organizar con los alumnos del año final de los niveles primario y secundario, un concurso de redacción sobre el tema: "Las enseñanzas del Gran Capitán". La selección se hará conforme a las normas de estilo. El mejor trabajo de cada nivel, será leído por el autor en el acto central de cada departamento. Los inspectores seccionales atenderán al cumplimiento de lo resuelto.

También se resolvió que el lunes próximo, en todos los establecimientos educativos primarios y secundarios, se realice en la última hora de cada turno, un acto de homenaje al Libertador, de acuerdo con el siguiente detalle: a) concentración de personal, alumnos, asociaciones de ayuda escolar y vecinos; b) presentación de la bandera de ceremonias; c) minuto de silencio (invitación previa a meditar sobre las enseñanzas del Libertador y a elevar mentalmente una oración; d) Himno Nacional (coro escolar, alumnos, docentes y público); Himno al Libertador General San Martín, de Arturo Luzzatti; ofrenda floral, alocución patriótica por un miembro del personal docente, directivo o maestro, estampas sanmartinianas (primaria solamente), retiro de la bandera, marcha y desconcentración.

Asimismo, el Ministerio ha autorizado la concurrencia de delegaciones escolares, abanderado y escoltas y doce alumnos a los actos oficiales en los distintos departamentos, acompañados por un docente, salvo que se indique expresamente una variación.

Almorzó el Gobernador con jefes militares

El gobernador de la Provincia, brigadier mayor Jorge Sixto Fernández, mantuvo ayer un almuerzo de trabajo con autoridades militares con asiento en la Provincia.

Participaron del almuerzo, además del gobernador, el comandante de la VIII Brigada de Infantería de Montaña, general de brigada Jorge Alberto Maradona y el jefe de la IV Brigada Aérea, brigadier José Carlos González.

Homenaje al general San Martín

La Asociación de Damas Pro Glorias Mendocinas ha preparado para el 17 de este mes un acto en homenaje al general José de San Martín, en ocasión de cumplirse un nuevo aniversario del fallecimiento del prócer.

Ese día, a las 11, se rezará una misa en la basilica de San Francisco y, a las 17 en el Museo histórico que lleva el nombre del Gran Capitán, se hará un acto patriótico.

Entidades de bien público

Rotary Club Mendoza Norte. — La Rueda Interna de esta entidad, presidida por la señora María Roca de Puerta, agasajó a los niños de la Escuela "Carmen Ponce de Videla" con motivo de la reciente celebración del Día del Niño. En la oportunidad se entregaron golosinas y juguetes.

Club de Leones de Las Heras. — Esta entidad celebrará mañana el tercer aniversario de la recepción de su carta constitutiva. Con ese motivo habrá una cena aniversario y se procederá a efectuar el cambio de autoridades. La reunión se hará en el Centro Recreativo y Social del Centro de Empleados de Comercio, en El Bermejo, Guaymallén, a partir de las 21.

Asistirán autoridades del distrito y representantes de clubes de leones. En la oportunidad se entregarán distinciones por asistencia perfecta, por el período 1975-76, a los siguientes leones: Ricardo Yacante, Basilio Caturegli, Pedro Esteban, Fermín Vallés, Eugenio Bordallo, Aldo Rame, Juan P. Ianizzotto, Miguel Salomón, Juan Doce, Antonio Patti, Orlando Toti, Alberto Gil, Elio Patti, Joaquín Femenía, Juan Fuster, Leonardo A. Ruppi, Emilio Rodríguez Tiviroli, Francisco Navarrete, Osvaldo Brera, Carmelo Rocasalva y Dante Difavio.

También recibirán insignias por apadrinamiento de nuevos socios, Hugo R. Cavagnola y Leonardo A. Ruppi (marzo de 1974); Juan Doce, Francisco Navarrete y Leonardo A. Ruppi (marzo de 1975) y Alberto Gil y Orlando Toti (octubre de 1975), las que serán ofrecidas por los respectivos ahijados.

Por haber apadrinado a dos leones o más, se han hecho acreedores al premio Llave de Plata, los leones Juan P. Ianizzotto, Leonardo A. Ruppi, Orlando Toti y Alberto Gil.

Durante la reunión se procederá al cambio de autoridades. La junta directiva para el período 1976-77, será presidida por el señor Juan Fuster y le corresponderá a su esposa señora Irma Heredia de Fuster, la presidencia del comité de damas.

La cena será amenizada con espectáculos artísticos y luego habrá una reunión danzante.

El Club de Leones de Las Heras fue creado el 29 de abril de 1973 y recibió su carta constitutiva el 4 de agosto del mismo año. Durante estos 3 años se ha distinguido en distintos niveles, habiendo recibido distinciones por parte de entidades comunitarias, regionales, provinciales, distritales, nacionales e internacionales. En el programa de las relaciones internacionales hizo visitas a clubes de América y Europa y recibió una distinción especial de la Gobernación por la fundación del club leo "Vida", por haber proporcionado a los jóvenes la oportunidad de derrollarse para constribuir individual y colectivamente en bien de la comunidad nacional e internacional mediante la aplicación de altas normas de ética.

Se reúnen hoy ex soldados

Realizarán hoy un acto de camaradería, ex soldados de la clase 1951, que efectuaron el servicio militar obligatorio en el Comando de la Octava Brigada de Infantería de Montaña y en la Compañía Comandos y Servicios.

Se ha organizado en esta oportunidad una cena que será servida a las 21.30 en el restaurante ubicado en 25 de Mayo 1529, ciudad.

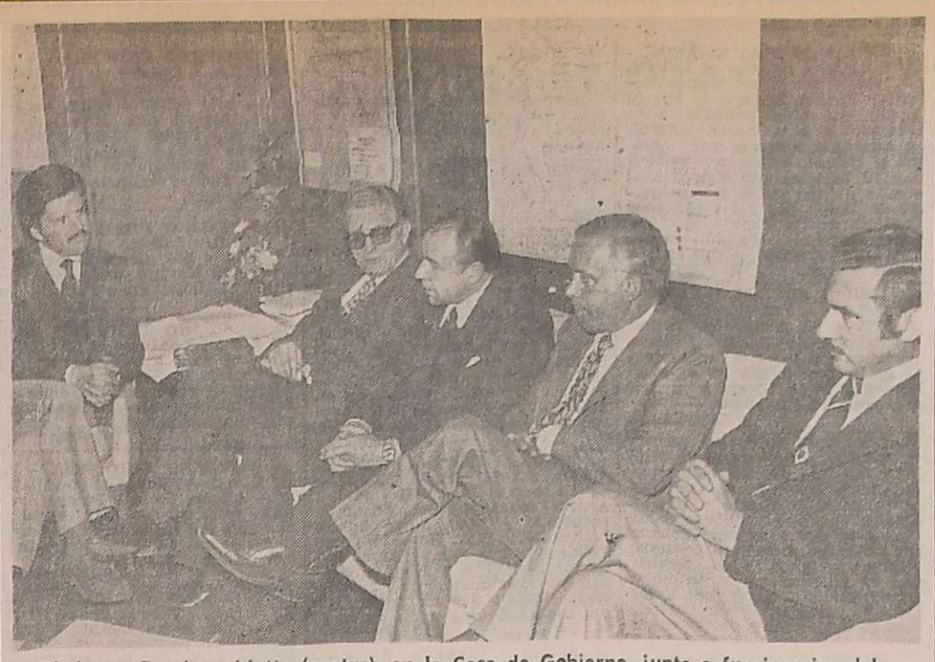

El doctor Domingo Liotta (centro), en la Casa de Gobierno, junto a funcionarios del Ministerio de Bienestar Social.

Liotta asistirá hoy a un remplazo de válvula cardíaca

Ponderó el nivel de los cardiocirujanos mendocinos

El prestigioso cardiocirujano argentino, doctor Domingo Liotta, asistirá hoy, en horas de la mañana a una intervención quirúrgica en el Servicio de Cirugía Cardiovascular del Hospital Central, donde será sometida a una operación de remplazo de válvula del corazón una paciente del mencionado nosocomio. La intervención será dirigida por el jefe del servicio, doctor Norberto Giraudo, a quien acompañará la totalidad del equipo médico de la sala.

La operación ha sido calificada de "rutina" por el eminente cardiólogo, cuando ayer recibió a los periodistas en el despacho del Ministerio de Bienestar Social de la Provincia, circunstancia en que estuvo acompañado por el titular de la cartera, coronel (R) Carlos Saborido Solier; el subsecretario de Salud Pública, doctor Gerónimo Cañas, y el subdirector del Instituto de Cardiología de Mendoza y jefe del Servicio de Diagnósticos del Hospital Central, doctor Alfredo González Martín.

"Lo novedoso —apuntó el doctor Liotta— es que por primera vez será utilizada en el interior del país una válvula tipo biológica diseñada y construida íntegramente en la Argentina, que se viene utilizando exitosamente desde hace algunos meses en la Capital Federal". La válvula ha sido donada —dijo— por la División Organos Artificiales y Trasplantes del Hospital Italiano de Buenos Aires, de cuyo servicio de cirugía cardiovascular es jefe el doctor Liotta.

La válvula

"Se trata —señaló el cardiólogo al describir la membrana que será implantada hoy— de una pieza artificial obtenida de la válvula áortica del cerdo. Ha sido elaborada en base a la que se venía importando desde los Estados Unidos. Rediseñada y mejorada, la válvula argentina es de mucho menos volumen y clasificada como de bajo perfil. Además tiene una gran durabilidad y trajo la ventaja de que el enfermo que la recibe no padece los trastornos posteriores a su implantación y además no precisa medicamentos anticoagulantes para asegurar la tolerancia". Considera el doctor Liotta que con este aporte se ha logrado un importante avance para las intervenciones cardiovasculares en el país, al reducirse principalmente los altos costos de las válvulas y otros materiales que hasta hace poco se importaban totalmente. "Hoy lo único que se importa para efectuar estas operaciones en nuestro medio son los elementos para suturas".

En Mendoza

En otro capítulo de sus declaraciones el cardiocirujano tuvo palabras para destacar la alta calidad profesional de los médicos mendocinos especializados en el campo cardiovasoular y la investigación y acción que lleva a cabo específicamente el Instituto Cardiovascular de Mendoza. "Es un centro —señaló— que por sus antecedentes y su trayectoria merece todo el apoyo. Es un instituto que ha alcanzado trascendencia no sólo nacional sino también internacional. Es uno de los centros del interior que mejor marcha y al que seguramente le espera un gran destino. Trabaja comparativamente casi a la par de institutos de Rosario, de Córdoba e iguala a muchos de la Capital Federal. Creo que este es el momento oportuno para darle el empujón definitivo y ponerlo en el plano que se merece. Los cardiólogos mendocinos están a un nivel internacional de capacidad. Lo que ocurre es que faltan muchos medios técnicos para poder trabajar, desde la etapa del diagnóstico, sin la cual no puede desarrollarse ninguna cirugía cardiovascular".

En el país

Se refirió seguidamente a la situación de nuestro país en materia cardiovascular e implantación de órganos artificiales. Reconoció en este sentido que considerando al país en su totalidad, "existe un desarrollo desproporcionado. En la Capital Federal se está trabajando bien. El problema grave se observa en el interior del país, principalmente a veces por falta de elementos de diagnóstico. Mendoza, en este aspecto, es uno de los centros que más promete en el país, incluso sé que aquí incluso están realizándose pruebas ergométricas en los pacientes".

Al ennumerar las causas de esta desproporción, citó los problemas conocidos del país. "La medicina y la salud pública son un fiel reflejo del nivel socio económico de la nación. Cuando alguien necesita saber cómo marcha un país, basta que vea los problemas de salud pública, los planes maternoinfantiles, la mortalidad infantil, para que obtenga una impresión del nivel socioeconómico argentino". Destacó asimismo que los centros de cardiocirugía de la Capital están muy bien equipados, en un nivel casi óptimo. En cambio, en el interior se necesita todavía bastante ayuda, apoyo que obligadamente debe venir del Estado.

"Todo lo que sea cirugía cardiovascular —declaró— es altamente costoso. Si no existieran los centros oficiales, es poco lo que podría hacerse en beneficio de los enfermos cardíacos en nuestro país". Declinó responder a una pregunta sobre el alto grado de comercialización que habrán alcanzado últimamente en la Argentina las intervenciones cardiovasculares, poniendo énfasis por lo contrario en destacar la preocupación de los profesionales de nuestro país que perfeccionando estudios en el extranjero y ampliando investigación en el medio propio, han llevado a la especialización cardiovascular a la importancia y nivel que ostenta actualmente en el orden mundial. El desarrollo ha sido tanto —ponderó— que otros problemas de la salud, como la mortalidad infantil, han quedado relegados, en comparación a los adelantos tanto científicos como técnicos logrados en otras áreas de la medicina".

Durante la conversación, el coronel Saborido Solier agradeció en nombre del gobierno la aceptacion por parte del doctor Liotta de la invitación para asistir a la intervención de remplazo de válvula que se efectuará hoy, como así también la donación del vital elemento para el corazón de la paciente que será operada.

Corte de energía habrá hoy

GODOY CRUZ. — De acuerdo con lo informado por Agua y Energía Eléctrica, hoy, de 8.30 a 14.30, aproximadamente, se suspenderá el servicio eléctrico en este departamento en las calles Emilio Civit al Oeste y Tiburcio Benegas al Sur, en zonas de los barrios Trapiche y Fuch.

La medida está motivada por la realización de trabajos de mejoras en las instalaciones eléctricas.

Residentes mendocinos en Buenos Aires

BUENOS AIRES — Se cumplió el primer aniversario de la fundación de la Asociación de Residentes Mendocinos en Buenos Aires, entidad de bien público sin fines de lucro, creada por nacidos en Mendoza y que por razones de trabajo, familia o estudio residen en la Capital Federal y Gran Buenos Aires.

Esta joven asociación ha encarado asuntos importantes en lo cultural y social, algunos concretados y otros en activo proceso de realización. El grato acontecimiento del aniversario se festejará hoy con una cena fría provinciana y amenizarán el acontecimiento figuras artísticas del teatro, cine, radio y televisión. La Asociación Mendocina tiene dirección en Independencia 4072, piso 1, "E" Capital Federal, y recibe adhesiones en los teléfonos 631-9556, 42-1609 y 97-8407.

Visitará el departamento el Gobernador

RIVADAVIA. — La Municipalidad del departamento informó que el próximo jueves se recibirá la visita del Gobernador de la Provincia, brigadier mayor Jorge Sixto Fernández.

Con tal motivo, las entidades y vecinos del departamento que deseen solicitar audiencias, podrán hacerlo hasta las 20 de hoy en la secretaría de la Comuna.

Conferencia de prensa en la Universidad

El rector de la Universidad Nacional de Cuyo, comodoro ingeniero Héctor Eduardo Ruiz, convocó a conferencia de prensa para hoy a las 11. En la reunión, que se realizará en la sala de sesiones del Rectorado, el comodoro Ruiz hablará sobre los actos celebratorios del nuevo aniversario de la casa de estudios, y efectuara otros anuncios.

AVISO EXCLUSIVO PARA INVERSORES

(QUE NO OPERAN CON EL BANCO CITY)

Quienes ya lo hacen, conocen los beneficios que reporta concertar sus operaciones con este Banco.

Si usted aún no opera en inversiones con el City, converse con su gente especializada; tienen algo que proponerle.

BANCO CITY

SAN MARTIN esq SARMIENTO

MENDOZA

CHAPAS ARMCO

LISAS, ACANALADAS, GALVANIZADAS, ALUMINIZADAS, ECONO-PANEL.

• ELECTRODOS
• CAÑOS EXTRUCTURALES

VENCEDOR

DISTRIBUYE EN CUYO

ARMANDO F. GENTILE

SAN JUAN 199 - TEL. 290980 - 249117 MENDOZA

Sólo en la SUCURSAL de SUAVEGOM TUCUMAN S.A.C.I.F. usted, Sr. comerciante, hallará

suavegom tucuman

los legítimos productos SUAVEGOM: Mendoza PRIMITIVO DE LA RETA 518, tel. 245958

Súbase que Seguimos...

Miles de automovilistas ya se subieron a sus FIAT 0 km. con el 30-05, el mejor plan del país para comprar un auto nuevo.

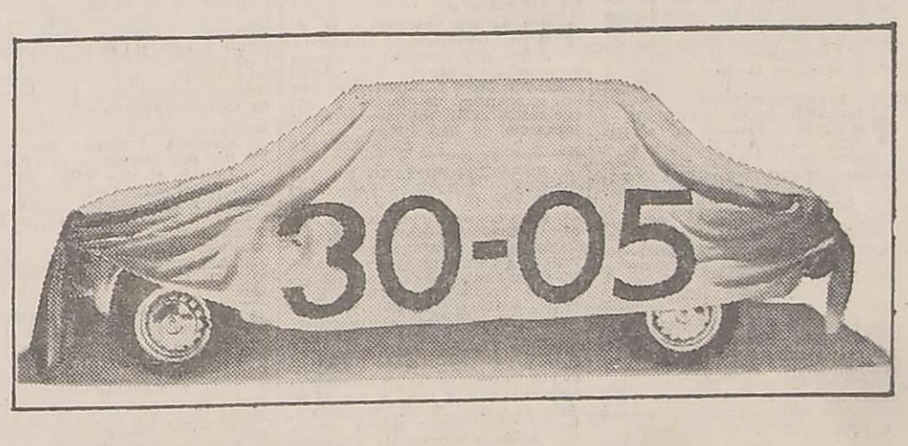

Sigue la Financiación N°1 para el Auto N°1

30 Cuotas 0,5% de interés mensual.

FIAT

el auto más comprado en Argentina

PIDALE A SU CONCESIONARIO EL 30-05 Y SÚBASE A SU FIAT NUEVO.

V. E. ZANETTINI LTDA. S. A.
Avda. Colón 324
Tel. 2-49953/40938/45468/42533
Mendoza

BARRANCOS S. A.
José Vicente Zapata 361/3
Tel. 2-90286/91426/2-42866
Mendoza

AVISOS FUNEBRES

SEPELIOS

✝

DORA BAZERQUE DE MOREL

Q. E. P. D.

Falleció trágicamente en Rufino Santa Fe el 11-VIII-76.

C.A.S.R. y B.P.

Su esposo: Luis Armando Morel; hijo: Oscar Armando Morel; madre: Angelina Bonvini Vda. de Bazerque; hermano: Rodolfo Bazerque; madre política: María Teresa Suoni Vda. de Morel; hermanos políticos: Exequiel y Carlos Guillermo Morel, Yolanda Chafala de Bazerque, Carmen Gómez de Morel y Bertha Mayorga de Morel, tíos, primos, sobrinos, y demás deudos participan su fallecimiento e invitan al sepelio hoy a las 11 hs. cementerio de Capital. Casa mortuoria: Brandsen 1293, Dorrego, Gllén. Servicio: Cochería San Miguel.

13|8|C|474|13|8

✝ **DORA BAZERQUE DE MOREL. Q.E.P.D. - Falleció trágicamente en Rufino Santa Fe el 11-VIII-1976. - C.A.S.R. y B.P. -** Su hermano: Rodolfo Alberto y señora; sobrinos: Osvaldo y Marta sobrinos políticos: Jesús y María participan con profundo dolor su fallecimiento e invitan al sepelio de sus restos.

13|8|C|457|13|8

✝ **DORA BAZERQUE DE MOREL. Q.E.P.D. - Falleció trágicamente en Rufino Santa Fe el 11-VIII-1976. - C.A.S.R. y B.P. -** Sus tíos: Pedro A. Morel y Melania Spigolón de Morel, primos, Juan A. Morel, María Inés Gencoff de Morel, Adolfo Rei y Elba N. Morel de Rei, participan con profundo dolor su fallecimiento e invitan al sepelio de sus restos.

13|8|F|90382|13|8

✝ **DORA BAZERQUE DE MOREL. Q.E.P.D. - Falleció trágicamente en Rufino Santa Fe el 11-VIII-1976. - C.A.S.R. y B.P. -** Sus tíos: Aniceto Sebastián Morel y Ramona Arancibia de Morel, sus primos: Julio Cesar Morel, Iris Ester Piccardi de Morel, Angel María Morel, Angeles Domingo de Morel, doctor Tito Arnaldo Morel, María Ester García de Morel y sus respectivas familias participan su fallecimiento e invitan al sepelio de sus restos.

13|8|C|466|13|8

✝ **DORA BASERQUE DE MOREL. Q.E.P.D. - Falleció el 12-VIII-76** Sus tíos: Santiago R. Vila y Amalia Morel de Vila sus primos: Julio Rogelio Vila y Clara Lahoz de Vila, participan con profunda pena su muerte.

13|8|C|480|13|8

✝ **DORA BAZERQUE DE MOREL. Q.E.P.D. - Fa'leció trágicamente en Rufino Santa Fe el 11-VIII-1976. - C.A.S.R. y B.P. -** Sus primos: Víctor Aguilera y familia, Enrique Guerrero y flia., Oscar Aguilera y flia., y su tía Luisa de Bonsoño, participan con pesar su fallecimiento e invitan al sepelio de sus restos.

13|8|C|471|13|8

✝ **DORA BAZERQUE DE MOREL. Q.E.P.D. - Falleció trágicamente en Rufino Santa Fe el 11-VIII-1976. - C.A.S.R. y B.P. -** Luis F. Paura y familia participan con profundo dolor su fallecimiento e invitan al sepelio de sus restos.

13|8|C|463|13|8

✝ **DORA BAZERQUE DE MOREL. Q.E.P.D. Falleció el 11-VIII-76.** Jefes y compañeros del Banco de Crédito Rural Argentino (Bs. As.), participan con profundo dolor el fallecimiento de la esposa del amigo y compañero de tareas, Luis Morel.

13|8|C|477|13|8

✝ **DORA B. DE MOREL. - Q. E. P. D. - Falleció el 11-VIII-76.** Peuser Mendoza S.R.L. participa con gran pesar su fallecimiento e invita al sepelio de sus restos.

13|8|C|445|13|8

✝

AURORA FAIA VIUDA DE PANASITI

Q.E.P.D.

Falleció el 12-VIII-1976

C.A.S.R. y B.P.

Sus hijos: Felisa Leonor P. de Bourguet, Paulina P. de D'Amelio, Yolanda Panasiti, Carmen P. de Más, Carmelo Panasiti, Concilia R. de Morales, Aurora P. de Morales; hijos políticos: Luis D'Amelio, Isabel Pérez, José Morales, Luis Morales, Adela L. de Panasiti; hermanos: Irene de Papalardo, Elía de Garabano; hermanos políticos, sobrinos, nietos, bisnietos y demás deudos, participan su fallecimiento e invitan al sepelio de sus restos, hoy, a las 16 hs., en el cementerio de la Capital. Casa de duelo: Perú 2978, Ciudad. Servicio: Cochería San Miguel.

13|8|C|474|13|8

✝ **AURORA FAIA VIUDA DE PANASITI - Q.E.P.D. - Falleció el 12-VIII-76. - C.A.S.R. y B.P.** Sus nietos: doctor José Roberto Morales, Luis Alberto Morales, Aurora Mirta Morales, Norma P. de Rodríguez, Silvia P. de Garrasi, Iris Selma Panasiti, Marta A. de Morales, Antonio Rodríguez, Juan Garrasi; bisnietos: Sergio, Eli, Cristian Rodríguez, María Belén Garrasi, Josesito, Julieta y Natalia Morales, participan su fallecimiento e invitan al sepelio de sus restos.

13|8|C|474|13|8

✝ **AURORA FAIA VIUDA DE PANASITI - Q.E.P.D. - Falleció el 12-VIII-76. - C.A.S.R. y B.P.** Víctor, Angelita y Nora Delsoglio, participan con profundo dolor el fallecimiento de su querida abuela en el afecto, e invitan al sepelio de sus restos.

13|8|C|472|13|8

✝ **AURORA F. DE PANASITI. - Q.E.P.D. Falleció el 12-VIII-76.** Sus hermanas Elia e Irene, sus hermanos políticos: Gino Parrini y Victorio Garavano y sus respectivos familiares participan con pesar su fallecimiento e invitan al sepelio de sus restos.

13|8|C|479|13|8

✝ **AURORA FAIA VIUDA DE PANASITI - Q.E.P.D. - Falleció el 12-VIII-76. - C.A.S.R. y B.P.** Antonio Vargas y Flia., Ricardo Pippi y señora, Baltazar Pérez y familia, Angel Vinci y Flia. y Juan Chiofalo y Flia., participan con profundo dolor el fallecimiento de la madre de su hermano político y tío Carmelo, e invitan al sepelio de sus restos.

13|8|C|456|13|8

✝ **AURORA FAIA VIUDA DE PANASITI - Q.E.P.D. - Falleció el 12-VIII-76. - C.A.S.R. y B.P.** José Francisco Morales y familia, Luis Inocencio Morales y Flia., José Raúl Pierre y Flia., Ignacio Monasterio y señora, Rubén Carreno y Flia., participan su fallecimiento e invitan al sepelio de sus restos.

13|8|C|468|13|8

✝ **AURORA FAIA DE PANASITI. Q.E.P.D. Falleció el 12-VIII-76.** Rodolfo Abbate y señora, Angel Morales y señora, César Catalán y flia., y Plácido Morales; participan con hondo pesar su fallecimiento e invitan al sepelio de sus restos.

13|8|C|424|13|8

✝ **AURORA FAIA DE PANASITI. Q.E.P.D. Falleció el 12-VIII-76.** Adela G. de Di Settimio, Hugo Pagnutti, Oscar Di Settimio y flia., Jose Dutto y flia., participan con pesar su fallecimiento e invitan al sepelio de sus restos.

13|8|C|426|13|8

✝

MONICA OLGA JOFRE DE OROZCO

Q.E.P.D.

Falleció el 11 - VIII - 1976.

Su desconsolado esposo: Angel Orozco; hijos Alejandra y Andrés; madre: Luisa Jofré, participan su fallecimiento y que sus restos serán inhumados hoy a las 11 horas en el cementerio de la Capital. Casa de duelo: Garay 1184, San José Guaymallén.

13|8|C|222|13|8

✝ **MONICA OLGA JOFRE DE OROZCO. - Q. E. P. D. - Falleció el 11 - VIII - 1976. -** Su hermano político: José Orozco y Sra. Isabel Santana de Orozco; sus sobrinas: Graciela Orozco y Mercedes Orozco de Ciafrelli y Miguel Ciafrelli, participan su fallecimiento e invitan al sepelio de sus restos.

13|8|C|223|13|8

✝ **MONICA OLGA JOFRE DE OROZCO. - Q.E.P.D. - Falleció el 11-VIII-1976. - Ernesto** Strachvitz y Flia., participan con dolor el fallecimiento de la futura madre política de su hijo Raul

13|8|C|308|13|8

✝ **MONICA O. JOFRE de OROZCO Q.E.P.D. - Falleció el 11-VIII-1976** - Batallón I de Exploradores Mercedarios Benjamín Matienzo participa con gran dolor el fallecimiento de su gran colaboradora.

13|8|C|433|13|8

✝ **MONICA O. JOFRE de OROZCO Q.E.P.D. - Falleció el 11-VIII-1976** - Las alumnas de 3er. año 2da. div. del Liceo de Señoritas, participan con profundo dolor el fallecimiento de la madre de su compañera e invitan a acompañar sus restos.

13|8|C|283|13|8

✝ **MONICA OLGA JOFRE DE OROZCO. - Q.E.P.D. - Falleció el 11-VIII-1976.** - Luis García, Fernando Miralles, Gloria Ganime Font, y su hijita Pelusa, participan con hondo pesar su fallecimiento e invitan al sepelio de sus restos.

13|8|C|310|13|8

✝ **MONICA O. JOFRE de OROZCO Q.E.P.D. - Falleció el 11-VIII-1976** - El Club de Madres Esc. Nº 100 Guillermo Cano, participa el fallecimiento de su colaboradora y amiga e invita al sepelio de su restos.

13|8|C|331|13|8

✝ **MONICA O. JOFRE de OROZCO Q.E.P.D. - Falleció el 11-VIII-1976** - Sus vecinos, Flias. de: Herrerías, Agüero, Ricicato, Guiñazú, Loha, Rauek, Sulij, Fiori, Méndez, Cagñani, Moyano, Benítez Basualdo Ortiz Gimenez, Martin, Gómez y Villaro, participan con profundo dolor su fallecimiento e invitan al sepelio de sus restos.

13|8|C|330|13|8

✝ **MONICA DE OROZCO. - Q. E. P. D. - Falleció el 11-VIII-76. -** La maestra y los alumnos de 4º A de la Escuela Nº 100 "Guillermo G. Cano", participan con dolor el fallecimiento de la madre de su alumno y compañero Andrés y piden una oración por el eterno descanso de su alma.

13|8|C|476|13|8

✝ **LAZARO JOSE GARELLO. - Q.E.P.D. - Falleció el 12-VIII-1976. - C.A.S.R. y B.P. -** Sus desconsolados hermanos: Vicente, Luis, Gerardo, Juan y Guillermo Garello; hermanas políticas: María Correa, Isabel Cruz, Concepción Ventura, María Ventura, y Exaltación Garay, tíos, primos, sobrinos y sobrinos nietos y demás deudos, participan su fallecimiento e invitan al sepelio que se efectuará hoy a las 18 en el cementerio de Godoy Cruz Casa de duelo: Magallanes 1213, Godoy Cruz, Servicio: Cochería Flores.

13|8|C|470|13|8

✝ **LAZARO JOSE GARELLO. - Q.E.P.D. - Falleció el 12-VIII-1976. - C.A.S.R. y B.P. -** Su hermano: Porfirio Luis; hermana política: Isabel Cruz, sobrinos: Clementina Elisa, María Isabel, Luis Lorenzo, sobrinos políticos: Mabel y Orlando, sobrinos nietos: Pablo, María, Paula y Cecilia ,participan con profundo dolor su fallecimiento e invitan al sepelio de sus restos.

13|8|C|470|13|8

✝ **LAZARO JOSE GARELLO. - Q.E.P.D. - Falleció el 11-VIII-76** Sus sobrinos: Pelusa, Lorenzo, Quina, Celia, Fernando, Raquel, Virginia, Adriana, Tonina y Lorencito Garello, participan con profundo dolor su fallecimiento e invitan al sepelio de sus restos.

13|8|C|358|13|8

✝ **LAZARO JOSE GARELLO. - Q.E.P.D. - Falleció el 12-VIII-1976. - C.A.S.R. y B.P. -** Julia Lunguis Vda. de Moyano, Julio y Manuel Diego Moyano, Irene Alicia Zapata, Elena Vergara, Manuel Arturo, Renée Virginia ,Marta Inés, Delia Irene y Ricardo Julio Moyano, participan el fallecimiento de su sobrino y primo e invitan al sepelio de sus restos.

13|8|C|470|13|8

✝ **LAZARO JOSE GARELLO. - Q.E.P.D. - Falleció el 12-VIII-1976. - C.A.S.R. y B.P. -** Sus desconsolados sobrinos: Martín García y Luisa Garello, Julio Martínez y Rosa Garello, Félix Garello y Berta Mendoza, Gilberto Molinero y Teresa Garello y sus respectivas familias participan su fallecimiento e invitan al sepelio de sus restos.

13|8|C|470|13|8

✝ **LAZARO GARELLO. - Q. E. P. D. - Falleció el 11-VIII-76. -** Gregoria Vda. de Salinas y Flia. y Nicolás Trigüy y Flia., participan con pesar el fallecimiento del sobrino de su vecina Julia de Moyano.

13|8|F|90889|13|8

✝ **LAZARO JOSE GARELLO. - Q.E.P.D. - Falleció el 12-VIII-1976. - C.A.S.R. y B.P. -** Sus compañeros de trabajo, Alfredo Rocha y flia., José Fernández y flia., Gil Díaz y flia., Calixto Villegas y flia, Mario Fernández y flia, participan su fallecimiento e invitan al sepelio de sus restos.

13|8|C|470|13|8

✝ **JOSE LAZARO GARELLO. - Q.E.P.D. - Falleció el 11-VIII-1976.** - Sus compañeros del Departamento Obras Civiles, Dirección de Construcciones ,participan con profundo dolor su fallecimiento e invitan al sepelio de sus restos.

13|8|F|90883|13|8

✝

LUISA FRIAS VDA. DE BLANCO

Q. E. P. D.

Falleció el 12-VIII-76

Sus hijos: Magin Quiroga, Virginia y Oscar Blanco; hijos políticos: Marta Carmen Pereyra, Juana Garro y Florencio Leiva; hermanos, hermanos políticos, nietos, sobrinos y demás familiares, participan con pesar su fallecimiento e invitan al sepelio de sus restos hoy a las 16 hs. en el cementerio de Las Catitas. Casa de duelo: calle Ley Mitre s|n., Las Catitas. Servicio: cochería Flores de S. Flores, San Martín.

13|8|F|90889|13|8

✝ **PRIMO FRANCISCO PUEBLA - Q.E.P.. - Falleció el 12-VIII-76. C.A.S.R. y B.P. -** Su desconsolada esposa, Gabriela Irachela de Puebla; hijos: Nimia, Amanda, Pascual, Ofelia, Edith; hijos políticos: Osvaldo Bernales, Jorge Agramant, Delia Lamas, Raúl Garretano, Luis Founier; hermana, Petra; hermanos políticos: Ricardo, Juan, Gregorio y Raquela Iracheta, primos, sobrinos, nietos y demás deudos, participan su fallecimiento e invitan al sepelio de sus restos, hoy, a las 11 hs., en el cementerio de Godoy Cruz. Casa de duelo: Taboada 2568, Drummontd, Luján. Servicio: Casa Flores.

13|8|C|470|13|8

✝ **PRIMO FRANCISCO PUEBLA. Q.E.P.D. Falleció el 12-VIII-76.** Su hija Eulalia Amanda Puebla de Agramontt; hijo político: Ingeniero Jorge Agramontt; nietos: Jorge Eduardo, y Gabriela Amanda participan con profundo dolor su fallecimiento e invitan al sepelio de sus restos.

13|8|F|90378|13|8

✝ **PRIMO FRANCISCO PUEBLA. Q.E.P.D. Falleció el 12-VIII-76.** Su hija Edith Raquel Puebla de Fournier; hijo político: Luis Alberto Fournier; nieta: Silvana Andrea participan con hondo pesar su fallecimiento e invitan al sepelio de sus restos.

13|8|F|90878|13|8

✝ **PRIMO FRANCISCO PUEBLA. Q.E.P.D. Falleció el 12-VIII-76.** Su hija Ofelia Puebla de Garritano; hijo político: Raúl Garritano; nietos: Pablo y Raúl participan con dolor su fallecimiento e invitan al sepelio de sus restos.

13|8|F|90878|13|8

✝ **PRIMO FRANCISCO PUEBLA - Q.E.P.. - Falleció el 12-VIII-76. C.A.S.R. y B.P. -** Sus hermanos políticos: Roquela, Pepe Carió y sus hijos Daniel, Américo, Eduardo y Julio, participan su fallecimiento e invitan al sepelio de sus restos.

13|8|C|459|13|8

✝ **PRIMO FRANCISCO PUEBLA. Q.E.P.D. Falleció el 12-VIII-76.** Francisco Lamas y señora.; Luis Guiñazú y Esther Lamas de Guiñazú y María Antonia Lamas participan con hondo pesar el fallecimiento del padre de su hijo político y hermano político respectivamente, Pascual Adolfo Puebla e invitan al sepelio de sus restos.

13|8|F|90378|13|8

✝ **PRIMO FRANCISCO PUEBLA. Q.E.P.D. Falleció el 12-VIII-76.** Compañía Naviera Pérez Companc, participa el fallecimiento del señor padre político de su colaborador ingeniero Jorge Agramontt e invita al sepelio de sus restos.

13|8|F|90878|13|8

✝ **PRIMO FRANCISCO PUEBLA. Q.E.P.D. Falleció el 12-VIII-76.** Teodoro Fournier y flia., participan con pesar el fallecimiento del señor padre de su hija política señora Edith Raquel Puebla de Fournier e invitan al sepelio de sus restos.

13|8|F|90878|13|8

✝ **FELIPE PELLERITI - Q.E.P.D. Falleció el 12-VIII-1976 - C. A. S. R. y B. P. -** La inspectora señora Pura Perea de López, de Zona "H" Región Norte de Guaymallén, la vicedirectora suplente auxiliar, personal docente, no docente y comisiones periescolares participan con profundo dolor el fallecimiento del esposo de la directora interina señora Irma Muñoz de Pelleriti, de la escuela Nº 101 "Jorge Calle" cuyos restos serán inhumados en horas de la tarde en la vecina provincia. Casa de duelo: Salta 566 Sur, Ciudad de San Juan.

13|8|C|365|13|8

✝ **FELIPE PELLERITI - Q.E.P.D. Falleció el 12-VIII-1976 - El** personal de turno de Planta Almacenaje Y.P.F. Luján de Cuyo, señores: Acre, Lucero, Battistelli, Calderón, Zaragoza, Torres, Fortes, Nicastro, Palavecino, Quiroga, Alturria, Zamora, Trentacoste, Alvarez, Funes, Vercelli, Adaro, Umana, Onofri, Morales, Núñez, Guerra, Quiroga, Gómez, Galeote Gálvez, Barboza, Rodríguez, Fernández, Tello, Peralta, Alaniz, Sosa, Cachavillano, Marchessi, Guzmán, Barraquero, Arreguez, Fleytas, Musso, Quiroga, Luchini, Bejsa, Bastías y Becetti, participan con profundo dolor el fallecimiento de su compañero de trabajo y que sus restos serán inhumados en la provincia de San Juan.

13|8|F|98042|13|8

✝ **FELIPE PELLERITI. - Q. E. P. D. - Falleció el 12-VIII-1976. -** La inspectora técnica escolar de la Sección "H", personal directivo, docente, de servicio, Sociedad Cooperadora, Club de Madres, Centro de Egresados, alumnos de la Escuela Nº 93 "Lucio Cicchitti" de Dorrego, Guaymallén, participan con profundo pesar el fallecimiento del esposo de su ex vicedirectora, Irma Irene Muñoz de Pelleriti, e invitan al sepelio de sus restos.

13|8|C|469|13|8

✝ **FELIPE PELLERITTI. - Q. E. P. D. - Falleció el 12-VIII-76.** Jefatura y personal de planta almacenaje Luján de Cuyo participan con pesar el fallecimiento de su compañero de tareas y que sus restos serán inhumados en la provincia de San Juan.

13|8|F|90885|13|8

✝ **DORALISA MOYANO DE NUÑEZ. - Q.E.P.D. - Falleció el 12-VIII-76. - C.A.S.R. y P.P. -** Su esposo: Juan Angel Núñez, sus hijos: Elizabeth, Marta, Miguel y Verónica; su madre: Doralisa Moyano; sus hermanos: Anatalio, Eusebio, Paula, María, Rosa y Margarita; hermanos políticos: Erubilde, Ester, Segundo, Carlos, Juan y Hugo, César, Corina, Carmen, Angélica, Félix y Graciela, sobrinos y demás familiares, participan su fallecimiento e invitan al sepelio de sus restos al cementerio de Maipú hoy a las 16.30. Casa de duelo: Yarril Urquiza s|n. Barrio Villa Pilita, Maipú. Servicio, cochería Timonieri, Calderón y López, Maipú.

13|8|F|90890|13|8

✝ **CANDIDO HERNANDEZ. - Q. P.D.D. - Falleció el 12-VIII-76. - C.A.S.R. y B.P. -** Su esposa: Alcira Reynoso; sus hijos: Amanda, Daniel y Rubén Hernández, hermanos: Manuel, Miguel, Heriberto, Rosaura y Teresa Hernández, hijos políticos: Vicente Oropel y Amalia Alaniz, nietos, Alberto, Mario, Celina, Elisa y Beatriz, hermanos políticos, tios, primos, sobrinos y demás familiares, participan su fallecimiento e invitan al sepelio de sus restos hoy a las 17 hs. al cementerio de Rivadavia. Casa de duelo: José Manuel Estrada s|n., Villa Rosa, Rivadavia. Servicio: Empresa Ferreyra.

13|8|F|90875|13|8

✝ **DONATILA FIGUEROA Vda. DE FARIA. - Q.E.P.D. - Falleció el 12-VIII-1976. -** Sus hijos: Héctor Ramón, Rosa Leonor; hijos políticos: Pedro Araya y Elena Miguez; nietos: David, Iris, María Elena, Lorena, Silvia y Omar, hermanos, sobrinos y demás familiares, participan su fallecimiento e invitan al sepelio de sus restos, hoy viernes 13, a las 16.30 hs., al cementerio El Moyano, de Junín. Casa mortuoria: Calle 16, Nº 33, Barrio Don Bosco, Palmira.

13|8|F|90886|13|8

✝ **DONATILA FIGUEROA Vda. DE FARIA. - Q.E.P.D. - Falleció el 12-VIII-1976. -** Sus vecinos y amigos, Flias. de: Rafael Viteri, Rafael Pérez, Alfredo Herrera, Francisco Ortiz, Julio Sanhueza, Lupo Morales, Luis Chilotti, Manuel Fernández, Arce Andrada, Alejandro Villegas, Oscar Dominguez, Juan D. Quiroga, Juan A. Pérez, B. Gremolichi, C. Barroso, H. Ortiz, J. Tercigni, A. Urtado, R. Alonso, H. Dominguez, Guillermo Paez, J. Valente, L. Rubén, Miguel Britos y Leonardo Diaz, participan su fallecimiento e invitan al sepelio de sus restos.

13|8|F|90887|13|8

✝ **EMILIA ERCILIA RIVEROS. - Q.E.P.D. - Falleció el 12-VIII-1976. -** Sus hijos: Blanca Yolanda, Ramón Ernesto y Miguel Angel; sus hijos políticos: Rosa Liberado y Sara Noemí Andrés; su hermano: Segundo Angel; nietos y demás familiares, participan su fallecimiento e invitan al sepelio de sus restos al cementerio de Maipú hoy a las 16 horas. Casa de duelo: Yapeyú 285, General Gutiérrez, Maipú, servicio cochería Timonieri, Calderón y López, Maipú. 13|8|F|90879|13|8

✝ **EMILIA ERCILIA RIVERO. - Q.E.P.D. - Falleció el 12-VIII-1976** - La Asociación Mutual del Personal de Orandi y Massera, participa con pesar el fallecimiento de la Sra. madre de su socio Ramón Ernesto Rivero e invitan a acompañar sus restos.

13|8|F|98020|13|8

✝ **ROSENDO ARNULFO ORO. - Q.E.P.D. - Falleció el 12-VIII-1976.** - Su desconsolada esposa: Josefa Martínez de Oro; sus hijos: Rosendo Alberto y Lidia Gladys; sus hijos políticos: Susi Fredes de Oro y Antonio Robert; sus hermanos, hermanos políticos, sobrinos y demás deudos, participan su fallecimiento e invitan a acompañar sus restos, hoy a las 15 hs. al cementerio de la Capital. Casa de duelo: Santa Fe 664, Cdad.

13|8|C|460|13|8

✝ **ROSENDO ARNULFO ORO. - Q.E.P.D. - Falleció el 12-VIII-1976.** - Jorge Fredes y sra., Carlos Duclos y flia. participan con profundo dolor su fallecimiento.

13|8|C|461|13|8

✝ **MARIA OLGA JOFRE DE OROZCO. - Q.E.P.D. - Falleció el 12-VIII-76.** - Familias Contreras y Cirica participan con profundo pesar el fallecimiento de su apreciada vecina y amiga e invitan al sepelio de sus restos.

13|8|F|90926|13|8

✝ **OLGA DE OROZCO. - Q.E.P.D. - Falleció el 12-VIII-76.** - Mauricio Renna y Sra., participan con gran dolor su fallecimiento e invitan al sepelio de sus restos.

13|8|C|392|13|8

✝ **ROSARIO OLGUIN VDA. DE ARGÜELLO. - Q.E.P.D. - Falleció el 11-VIII-76.** - Directorio y personal de John A. Walker S.A., participan el fallecimiento de la señora madre de su colaborador señor Juan Argüello e invitan a acompañar sus restos.

13|8|F|90876|13|8

✝ **TERESA MILAN DE MORENO. - Q.E.P.D - Falleció el 12-VIII-1976.** - Atalivar Narváez y flia., Cornelio Díaz y flia., Nancy Araya y flia., Inés Velarde y flia., Pedro Chaca y flia., Carlos Chafala y flia., y Carlos Méndez y flia., participan con profundo dolor el fallecimiento de su querida vecina y amiga e invitan al sepelio de sus restos.

13|8|F|90888|13|8

✝ **URBANO RODRIGUEZ. — Q. E.P.D. - Falleció el 12-VIII-76.** Su esposa: Ramona Floras de Rodríguez; hijos: Florentino y Nélida Rodríguez, Alberto Benegas, Ramón Benegas, Marta Benegas, Blanca Benegas y Esperanza Benegas, hijos políticos: Humberto Jofré, Enzo Herrera, Carlos Aguilera, nietos: Raúl, Humberto, Luis, Ernesto, Norma, Gladys, Fanny, Carlos y Graciela, bisnietos y demás familiares participan su fallecimiento e invitan al sepelio de sus restos hoy a las 18 hs. al cementerio de Godoy Cruz. Casa de duelo: Figueroa Alcorta 1880, Godoy Cruz.

13|8|F|90927|13|8

PARTICIPACIONES

✝

DOLORES E. MOLINA

Q.E.P.D.

Falleció el 11-VIII-1976

C.A.S.R. y B.P.

Su desconsolado esposo, Leonidas Zárate; hijo, Carlos; hija política, Nidia Parissi; hermanos: Rosa, Enrique, Alfonso, Delia, Gabriela, Ester y Mercedes; hermanos políticos: Amelia De Mello, Francisco Doña; nietos: Miryam, Carlos y Claudio; su amiga Zulema, primos, sobrinos y demás deudos, participan su fallecimiento y que sus restos fueron inhumados en el cementerio de la Capital. Casa de duelo: Almirante Brown 742, Godoy Cruz. Servicio: Casa Flores.

13|8|C|470|13|8

✝ **DOLORES E. MOLINA - Q.E.P.D. - Falleció el 11-VIII-1976. C.A.S.R. y B.P. -** Sus sobrinos: María Amelia, Federico y Lucas Molina De Mello, Elena María, Ramón Idefonso y Lucas Pedro Molina Achondo, María Ester y Silvia Susana Doña Molina; sobrinos políticos: Carlos Sayavedra, Sergio Jarpa, Inés Carnevariño, Jorge Martos, Eddy Halpes, participan con profundo dolor su fallecimiento y que sus restos fueron inhumados en el cementerio de la Capital

13|8|C|470|13|8

✝ **DOLORES MOLINA DE MOLINA - Q.E.P.D. - Falleció el 11-VIII-1976** - El personal directivo, docente, administrativo, de servicio, comisiones periescolares y alumnas de la Escuela Nacional de Educación Técnica Nº 3 "Infanta Mendocina", participan el fallecimiento de la hermana de la querida presidenta de la Asociación Cooperadora y que sus restos fueron sepultados en el día de ayer.

13|8|C|258|13|8

✝ **ANGELA PIERINA RAMONDA DE LOPEZ. - Q.E.P.D. - Falleció el 11 - VIII - 1976. -** Sus hermanos: José, Lucía, Juan, Teresa, Enrique, Marcelino, Segundo y Magdalena; hermanos políticos: Elina Rivas, Dora Avelro, Juan López, Carmen López, Margarita Gluguera, Josefa Clemente y José Giordanino, sobrinos y sobrinos políticos, participan su fallecimiento y que sus restos fueron inhumados en el día de ayer en el cementerio de Tunuyán.

13|8|F|96983|13|8

✝ **ANGELA PIERINA RAMONDA DE LOPEZ. - Q.E.P.D. - Falleció el 11 - VIII - 1976. -** Juan Ramonda y Flia., Walter Ramonda y Flia., Juan Carlos Ramonda y Flia. y Magdalena Ramonda e hija, participan el fallecimiento de su hermana y tía y que sus restos fueron inhumados ayer en el cementerio de Tunuyán.

13|8|F|96983|13|8

✝ **ANGELA PIERINA RAMONDA DE LOPEZ. - Q.E.P.D. - Falleció el 11 - VIII - 1976. -** José Ramonda y Flia., Osvaldo Ramonda y Flia., Oscar Ramonda y Flia. y Eduardo Ramonda y Flia., participan el fallecimiento de su hermana y tía, y que sus restos fueron inhumados ayer en el cementerio de Tunuyán

13|8|F|96983|13|8

✝ **ANGELA PIERINA RAMONDA DE LOPEZ. - Q.E.P.D. - Falleció el 11 - VIII - 1976. -** Tiro Club Sportivo Tunuyán, participa el fallecimiento de la esposa y madre de sus socios Emilio López y Liliana y Aldo López y que sus restos fueron inhumados en el día de ayer.

13|8|F|96983|13|8

✝ **ANGELA PIERINA RAMONDA DE LOPEZ. - Q.E.P.D. - Falleció el 11 - VIII - 1976. -** Guillermo Morsucci y Flia., participan su fallecimiento y que sus restos fueron inhumados en el día de ayer.

13|8|F|96983|13|8

✝ **ANGELA PIERINA RAMONDA DE LOPEZ. - Q. E. P. D. - Falleció el 11-VIII-1976. -** Abdo Fadel y Flia., participan su fallecimiento y que sus restos fueron inhumados en el día de ayer en el cementerio de Tunuyán.

13|8|F|90881|13|8

✝ **ANGELA PIERINA RAMONDA DE LOPEZ. - Q.E.P.D. - Falleció el 11 - VIII - 1976. -** Vicente Juan Planells y Flia., Guillermo Giacomelli y Flia., Juan Carlos Barrios y Flia., y Personal de Casa "Planells", participan su fallecimiento y que sus restos fueron inhumados en el día de ayer.

13|8|F|96983|13|8

✝ **ANGELA PIERINA RAMONDA DE LOPEZ. - Q.E.P.D. - Falleció el 11 - VIII - 1976. -** Arturo Pechemiel y Sra., Arturo R. Pechemiel y Flia., Jorge Adolfo Pechemiel y Flia., Edgardo César Pechemiel y Flia. y Argentino Héctor Pechemiel y Flia., participan el fallecimiento de su apreciada amiga y que sus restos fueron inhumados en el día de ayer.

13|8|F|96983|13|8

✝ **ANGELA PIERINA RAMONDA DE LOPEZ. - Q.E.P.D. - Falleció el 11 - VIII - 1976. -** La Unión Vecinal Noroeste de Tunuyán, participa el fallecimiento de la esposa de su socio, Sr. Emilio López y que sus restos fueron inhumados en el día de ayer en el cementerio de Tunuyán.

13|8|F|96983|13|8

✝ **ANGELA PIERINA RAMONDA DE LOPEZ. - Q.E.P.D. - Falleció el 11 - VIII - 1976. -** Maria G. de Serrano, Aldo Serrano y Flia., y José Serrano y Flia., participan su fallecimiento y que sus restos fueron inhumados en el día de ayer.

13|8|F|96983|13|8

✝ **ANGELA PIERINA RAMONDA DE LOPEZ. - Q. E. P. D. - Falleció el 11-VIII-1976. -** Familia Mestre participa su fallecimiento y que sus restos fueron inhumados en el día de ayer.

13|8|F|90881|13|8

✝ **ANGELA PIERINA RAMONDA DE LOPEZ. - Q. E. P. D. - Falleció el 11-VIII-1976. -** La subcomisión de Bochas de Tiro Club Sportivo Tunuyán y todos los bochófilos de la institución, participan el fallecimiento de la esposa del socio, amigo y colaborador Emilio López y que sus restos fueron inhumados ayer.

13|8|F|90881|13|8

✝ **ANGELA PIERINA RAMONDA DE LOPEZ. - Q. E. P. D. - Falleció el 11-VIII-1976. -** Personal Tiendas La Princesa y La Victoria participa el fallecimiento de la tía de sus compañeras de tareas, Mercedes e Hilda y que sus restos fueron inhumados ayer.

13|8|F|90881|13|8

✝ **ANGELA PIERINA RAMONDA DE LOPEZ. - Q. E. P. D. - Falleció el 11-VIII-1976. -** Angel, Carlos y Eugenio Perulan y Flias., participan el fallecimiento de su apreciada vecina y que sus restos fueron inhumados ayer.

13|8|F|90881|13|8

✝ **ANGELA PIERINA RAMONDA DE LOPEZ. - Q. E. P. D. - Falleció el 11-VIII-1976. -** Agencia de Loterías Amieva y personal, participan el fallecimiento de la madre de su colaboradora, Liliana, y que sus restos fueron inhumados ayer.

13|8|F|90881|13|8

✝ **ANGELA PIERINA RAMONDA DE LOPEZ. - Q. E. P. D. - Falleció el 11-VIII-1976. -** Antonio Dalmau y Flia., participan su fallecimiento y que sus restos fueron inhumados ayer.

13|8|F|90881|13|8

✝ **ANGELA PIERINA RAMONDA DE LOPEZ. - Q. E. P. D. - Falleció el 11-VIII-1976. -** Miguel Alcalde y Flia., participan su fallecimiento y que sus restos fueron inhumados en el día de ayer.

13|8|F|90881|13|8

✝ **ANGELA PIERINA RAMONDA DE LOPEZ. - Q. E. P. D. - Falleció el 11-VIII-1976. -** Promoción 1973 Escuela Normal Nacional Toribio de Luzuriaga, de Tunuyán, participa el fallecimiento de la madre de su compañera Liliana y que sus restos fueron inhumados ayer.

13|8|F|90881|13|8

✝ **ANGELA PIERINA RAMONDA DE LOPEZ. - Q. E. P. D. - Falleció el 11-VIII-1976. -** Isabel Vda. de Amaya y Flia., Joaquín Rodríguez y Flia., Joaquín Hugo Rodríguez y Flia., Gregorio Gómez y Flia., Magdalena Vda. de Alós e hijos, Lucía Vda. de Martínez, José Martínez y Flia., Juan Franchini y Flia., Carlos Perulan y Flia., Eugenio Perulan y Flia., Angel Perulan y Flia. y José Oldra y Flia., participan su fallecimiento y que sus restos fueron inhumados ayer

13|8|F|90881|13|8

✝ **ANGELA PIERINA RAMONDA DE LOPEZ. - Q. E. P. D. - Falleció el 11-VIII-1976. -** Jorge Marios y familia, y Moisés Funes y Flia., participan el fallecimiento de su amiga y que sus restos fueron inhumados ayer.

13|8|F|90881|13|8

✝ **ANGELA PIERINA RAMONDA DE LOPEZ. - Q. E. P. D. - Falleció el 11-VIII-1976. -** Andino Club Tunuyán participa el fallecimiento de la madre de su tesorera, Liliana López y tía de su presidente, Henry Ramonda, y que sus restos fueron inhumados ayer.

13|8|F|90881|13|8

✝ **ANGELA PIERINA RAMONDA DE LOPEZ. - Q. E. P. D. - Falleció el 11-VIII-1976. -** Sus amigos: Modesta y Mary Cabeza, Blanca Castillo, Santiago Ampuero, Ramón Rodríguez y Flia., Manuel Pintos y Flia., María de Richard, Mariano Héctor Perulan y Flia., Aldo Serrano y Flia., Lorenzo Hermanos y Flias., Genaro Chacón y Flia., José Martín y Flia., Romelio Cordero y Flia., Alejo Chacón y Flia., Santiago Aruani y Flia., y Ginés Fernández y Flia., participan su fallecimiento y que sus restos fueron inhumados ayer.

13|8|F|90881|13|8

✝ **CELINA GUEVARA DE VON EGEN. - Q. E. P. D. - Falleció el 9-VIII-1976, C. A. S. R. y B.P. -** Su esposo: Walter Von Egen; sus hermanos: Héctor Fernando Guevara y María Angela Zavala, Juan Francisco Guevara y Beatriz García Puló, Florencia Eloisa Guevara y Ernesto Vatteone, María Angélica Guevara de de la Lastra y Josefina Padilla de Guevara; sus padres políticos: Otto Von Egen y Hertha Bahlke, sobrinos, sobrinos nietos y demás deudos participan su fallecimiento y que su sepelio se efectuó el 9 de agosto en el cementer

CRONICA POLICIAL

Los bomberos aparecen en plena labor durante el siniestro registrado en una planta de Fabricaciones Militares.

Un incendio provocó serias pérdidas en una fábrica militar

BUENOS AIRES, 12 (Télam). Un incendio de inusitadas proporciones se registró en uno de los depósitos de la Fábrica ECA, dependiente de la Dirección General de Fabricaciones Militares, que se halla ubicada en las calles Paitoví y Fiorito, de Avellaneda. El fuego fue combatido por 150 bomberos integrantes de veinte dotaciones, quienes lograron extinguirlo luego de más de 15 horas de duro bregar.

El siniestro se inició, por causas no determinadas aún, alrededor de las 4 de hoy y tomó rápido incremento en un radio de 50 metros por 70, dimensión del depósito donde, según se informó, había alrededor de 60.000 bobinas de cables, valuadas en 240.000 pesos cada una.

Bomberos de Avellaneda, Sarandí, Lanús, Echenagucia y Villa Domínico, concurrieron de inmediato al lugar y operaron con 15 líneas de agua. Debieron hacerlo, en determinado momento, provistos de caretas especiales, por la espesa humareda y gases que despedían los cables cubiertos de plásticos o gomas al ser arrasados por las llamas.

Fabricaciones Militares, por conducto de su oficina de prensa proporcionó detalles del establecimiento donde se produjo el siniestro, recalcando que la empresa ECA (Elaboración, Cobre y Aislamiento), es una de las más importantes dentro de las 14 subsidiarias del instituto militar, que se dedica a la fabricación de vainas, conductores eléctricos, laminados de cobre y producciones especiales.

Cuenta ECA con un personal de aproximadamente 1500 obreros distribuidos en siete secciones. Posee, además, una fábrica menor en Lavallol, donde se procesan conductores eléctricos de aluminio.

Por el mismo conducto, posteriormente, se informó que poco después de las 10 el siniestro estaba controlado; no quedó afectada —expresa el informe— la producción normal de la planta.

La lucha, sin embargo, se mantuvo por espacio de varias horas más. Recién a las 17.30, oficialmente se consignó que el fuego había sido extinguido. De allí, en más, quedaron sólo dos dotaciones de bomberos abocados a la tarea de remover escombros.

Las pérdidas, si bien cuantiosas, no fueron debidamente precisadas aún.

Económicas

Nuevas normas sobre el impuesto a las ganancias e internos dictó la DGI

La Dirección General Impositiva dio a conocer la tabla de índices de actualización de valores aplicables para los ejercicios cerrados o hechos imponibles ocurridos durante el tercer trimestre calendario del año en curso, relativos a los impuestos a las ganancias y sobre capitales, de acuerdo a los términos de la resolución número 1798.

La DGI ha utilizado, para la confección de dichas tablas, el promedio aritmético de 45.585,8 (base 1960: 100), correspondiente a los índices de precios mayoristas del sector no agropecuario para el 2º trimestre de 1976, a efectos de la actualización de valores contables contemplada en el decreto-ley 19.742/72.

Anticipos

Por otra parte, mediante circular 987, la Dirección General Impositiva estableció los factores de corrección a aplicar para el cálculo de los anticipos del Impuesto a las Ganancias cuyos vencimientos deban producirse durante el mes en curso. A tales efectos fija las siguientes referencias: Cierre del ejercicio anterior: setiembre 1975: anticipo número 3º, coeficiente 8,6811. Noviembre 1975: anticipo número 2º, coeficiente 6,7124. Enero 1976: anticipo número 1º, coeficiente 5,1720.

Se señala que el no cumplimiento en término de los anticipos así determinados dará lugar a la actualización (indexación) del monto de cada anticipo, con más los intereses resarcitorios correspondientes.

Retenciones

Asimismo, por resolución general 1795 la DGI establece normas sobre la retención y/o percepción de un monto equivalente al dos por ciento sobre el precio de venta de productos agropecuarios, realizados por productores con destino al mercado interno o al exterior, en concepto de pago a cuenta del Impuesto a las Ganancias.

La resolución consigna, entre otras disposiciones, quiénes deberán actuar como agentes de retención y/o percepción, como también el ingreso directo del gravamen por parte de los productores que vendan sus productos en el mercado externo.

El ingreso del impuesto deberá efectuarse dentro de los 10 días hábiles siguientes a aquel en el que se practicara la retención respectiva, mediante depósito en los bancos situados en jurisdicción de la dependencia de la DGI en que se encuentren inscriptos los responsables, utilizando las boletas 1/B o 1/B central, según corresponda. Asimismo, los ingresos directos mencionados precedentemente, deberán efectuarse también dentro de los 10 días hábiles de la venta o remisión al exterior —lo que ocurra primero— en los mismos bancos, utilizando a tal fin, las boletas 1, 1/A o 1/A Central, según corresponda.

Se señala que en este régimen de retención no se encuentran comprendidas las ventas de productos forestales, ni las realizadas entre productores agropecuarios, ni las ventas de ganado de cualquier especie que no se realice para su posterior faenamiento. Estas normas tendrán vigencia a partir del décimo día hábil posterior al de su publicación en el Boletín Oficial.

Impuestos internos

Mediante la resolución general 1796, la DGI dispuso que las extracciones de muestras de los productos que se detallan, se ajustarán a las nuevas cantidades mínimas: bebidas gasificadas 1.000 cm3 (75 centilitros). Refrescos, jarabes, extractos o concentrados 300 centímetros cúbicos.

Asimismo, por resolución general 1997, el organismo fiscal determinó que las muestras para someter a análisis, de los productos que se especifican, tendrán los siguientes contenidos mínimos por cada ejemplar (original, duplicado y triplicado): productos avícolas 750 cm3 (75 centilitros). Alcoholes 500 cm3. (1|2 litro). Bebidas alcohólicas y similares 1.000 cm3 (1 litro). Tabaco y sus residuos 100 gramos. Aceites lubricantes 500 cm3. (1|2 litro).

Defraudación a asociación de obras sociales

SAN JUAN. - Trascendió que no menos de seis personas habrían sido detenidas por la policía de la provincia por habérseles imputado una defraudación a la Asociación Sanjuanina de Obras Sociales (ASOS) que presta servicios asistenciales a 25 gremios. La entidad es propietaria de los dos principales sanatorios de la provincia y maneja cuantiosos recursos.

Las malversaciones cometidas ascenderían a cifras muchas veces millonarias, según las comprobaciones de una auditoría contable.

Como ya se ha informado, está detenido desde hace cuatro meses el ex presidente de ASOS Délfor Ocampo, a quien se procesa como instigador del asesinato del diputado Pablo Ramón Rojas y autor de graves defraudaciones en perjuicio de la Caja de Subsidios Familiares de la Industria, de la que era director.

En el caso de la ASOS, los defraudadores habrían procedido a simular gastos por prestaciones médicas y, además, figurarían en planillas empleados inexistentes cuyos sueldos se percibían fraudulentamente. No se ha suministrado información oficial respecto a los hechos.

Impiden venta de relojes de contrabando

SAN JUAN. — Individuos que se dedicaban a la venta callejera de relojes importados de contrabando, fueron detenidos. Personal de la comisaría de Caucete realizó un procedimiento en esa ciudad. Allí fueron sorprendidos dos individuos, cuya identidad no se reveló, con residencia en la Capital Federal y provincia de Buenos Aires. La policía les secuestró 50 relojes marca Sheiko, automáticos, importados, sin el sellado aduanero, estimándose el valor de los relojes en 2.500.000 pesos ley. Se instruye el correspondiente sumario con intervención de las autoridades aduaneras y de la Policía Federal.

Asalto en sede del gremio telefónico

SAN JUAN. — Se tratan de esclarecer las circunstancias y motivos del secuestro de un obrero en el Sindicato Telefónico de esta ciudad y su posterior reaparición.

La policía tuvo conocimiento, por denuncia del propio interesado, de la reaparición de Jorge Medina, domiciliado en Mendoza, quien, en la noche del 10 del corriente, fue secuestrado por desconocidos tras un asalto contra el local del Sindicato de Obreros y Empleados Telefónicos (FOETRA), de General Acha 915 Sur, de esta ciudad. Allí se encontraban, en el momento del hecho, Jorge Sebastián Giunta y Zenón Segovia, también telefónicos de Mendoza.

Según las versiones existentes, Medina fue llevado con los ojos vendados y fuertes ligaduras a un lugar desconocido. Tampoco sabe quiénes fueron sus secuestradores. Anteayer, después de quedar muchas horas maniatado, se le dijo que quedaba en libertad. Estableció entonces que se encontraba en un campo, cerca de una huella y en su propio automóvil Fiat 600 que también había sido secuestrado cerca de la sede del gremio telefónico en la noche del suceso. Medina pudo llegar a la ruta 20 y luego a la ciudad de Caucete, donde formuló la denuncia a la Seccional de Policía.

Cinco policías implicados en un doble crimen

CORDOBA, 12 (Télam). — En relación con el asesinato de los traficantes de drogas Julio Rufail y Elida Carello, la jefatura de policía de la provincia dio a conocer hoy una información consignando los nombres de los cinco empleados de la repartición, implicados en el doble crimen, quienes además formaban parte de una banda delictiva oportunamente desbaratada por las fuerzas de seguridad.

En el informe, la jefatura destaca que está empeñada en la tarea de eliminar de sus cuadros a todo el personal que, por su proceder incorrecto, "produce una imagen negativa de la institución".

Es por eso, remarca, "que se pone en conocimiento de la opinión pública, los nombres de los desleales empleados que se involucran en hechos delictivos con una banda dedicada al tráfico de estupefacientes y comercialización de automotores robados".

Tras aclarar que la institución "está integrada por hombres honestos y capaces", señala que los policías que participaron en el crimen de los traficantes de drogas Julio Rufail y Elida Carello, son: "el oficial subayudante Eduardo Roberto Villafañe, de 23 años; el cabo primero Luis Eduardo Luna, de 39; el cabo Ricardo Mario Montero, de 40; el cabo Héctor Francisco Antonio Gigena, y el agente Ricardo Santos Churita, de 33 años.

Estos policías ultimaron a los nombrados anteriormente en procura de ocultar su vinculación con la banda de narcotraficantes que integraba Rufail.

El informe ubica al cabo primero Luna, "como el principal gestor del asesinato de los delincuentes, ocurrido en julio último, por haber sido quien solicitó la ayuda de los otros inculpados".

Los automotores robados en Córdoba y otras provincias, eran llevados a la frontera con Bolivia, donde los vendían a cambio de cocaína.

La información de la jefatura finaliza destacando que se encuentran detenidos, Margarita Olmos de Warde, que capitaneaba la numerosa gavilla, los abogados Carlos Alberto Juárez Centeno, Julián Alejandro Serafín Fernández y Dardo Rossanigo; Horacio Costa, Gabriel Santiago José Enrico, José Daniel Vargas, Julio Alberto Piana, Alberto Gervassi, Enrique Rodolfo Baeza, Gotardo Sánchez y Humberto Coria.

Inaugurarán mañana el Barrio Jardín Peñaflor

Mañana, a las 10, será inaugurado oficialmente el barrio del Personal de Bodegas y Viñedos Peñaflor. Con ese motivo el consejo directivo de la Asociación Mutual y la Unión Vecinal del "Barrio Villa Jardín Peñaflor", han organizado una serie de actos que contará con la asistencia de autoridades, representantes de entidades de bien público, la banca y la industria, así como directivos de la empresa Peñaflor.

En la oportunidad se dará el nombre de "Quinto Eduardo A. Pulenta" a la plaza del flamante barrio.

Miguel Landa

Se aprehendió al cabecilla de una banda

Miguel Osvaldo Landa, de 29 años, un activo maleante que ha delinquido en nuestra provincia, Córdoba, San Juan y San Luis, fue apresado por una comisión policial en una vivienda de Guaymallén, donde vivía oculto y con la identidad cambiada.

El personal de investigaciones que allanó el domicilio de la calle Victoria 2138, fue recibido por Landa, quien pretendió engañar a los policías exhibiendo un documento a nombre de Armando Víctor Galiñanes y una licencia para conducir por la Municipalidad de San Luis, provincia de la que es oriundo, pero su ardid no dio resultado.

Confesó posteriormente que desde hacía algún tiempo se ocultaba, ya que era buscado por varias reparticiones policiales, especialmente la de San Juan.

Para obtener el documento falso se valió de un individuo que se desempeña como chofer en una línea de micros de Mendoza.

En el parte oficial se informó que el arrestado, con la complicidad de Carlos Fernando Lombardi y una mujer, está imputado de haber cometido alrededor de 20 robos en residencias particulares y cementerios de San Juan. A mediados de agosto del año pasado, Lombardi y la mujer fueron detenidos y conducidos a la vecina provincia, restando entonces la captura —concretada ahora— de Miguel Osvaldo Landa, considerado el cabecilla del grupo.

Emergencia de un helicóptero, sin consecuencias

SAN JUAN. — Un aterrizaje de emergencia debió hacer a 4.000 metros de altura un helicóptero de Agua y Energía Electrica, divisional Mendoza. El hecho no tuvo consecuencias.

El aparato operaba en la zona del Río Blanco, cuando el piloto se vio obligado a aterrizar por desperfectos en la máquina. Lo hizo sobre una capa de nieve blanda, lo cual ocasionó algunos desperfectos al aparato.

El helicóptero, operado por un piloto a quien acompañaba un técnico en nivología, realizaba mediciones para efectuar el pronóstico de caudales de los ríos de San Juan. Los tripulantes no sufrieron daños, como tampoco los efectos del frío, ya que se encontraban adecuadamente equipados. Desde Mendoza, otro aparato similar prestó auxilio al aparato averiado y evacuó al personal afectado por el accidente, que se calificó como "emergencia de rutina".

San Rafael

Asumió el interventor de LV4

SAN RAFAEL. — En una ceremonia realizada en LV4 Radio San Rafael, fue puesto en funciones de interventor de esa emisora, el señor Elías Guimsburg, designado por la Dirección General de Radiofusión, organismo que dio por terminadas la labor del ex interventor Vicente Chumilla.

El señor Guimsburg fue puesto en funciones por el teniente Guevara, en representación del jefe del área militar 3315 mayor Luis Faustino Suárez.

Entidades diversas

Sociedad Teosófica. — **SAN RAFAEL.** — En el local de la Biblioteca Teosofica "Annie Besant", de avenida Mitre 559, planta alta, se ofrecerá mañana, a las 17, una conferencia pública sobre el tema: Puntos de importancia en los estudios teosóficos". Se ha invitado a concurrir al público en general.

Instituto de Rehabilitación del Inválido Sanrafaelino. — **SAN RAFAEL.** — Ofreció un agasajo a los niños, con motivo de la Semana del Niño, consistente en un almuerzo, reparto de juguetes y golosinas.

Los asistentes a la comida del Centro de Caza Mayor

Cena "fin de temporada"

SAN RAFAEL. — En las instalaciones del Belgrano Club y con la asistencia de numerosos comensales, el Centro de Caza Mayor del Tiro Federal Argentino de San Rafael realizó su tradicional cena "fin de temporada".

En la cabecera de la mesa se encontraban el presidente honorario de la entidad, señor Guillermo Montilla; el presidente del centro, señor Leopoldo Montilla; el juez federal de San Rafael, doctor Jorge A. Césped; el secretario de Obras Públicas de la Municipalidad, arquitecto Enrique Roux, en representación del intendente municipal; el presidente del Tiro Federal San Rafael, señor Francisco Fité; el delegado en San Rafael de la Dirección de Bosques, agrónomo Aldo A. López, quien representó al director de Bosques y Parques Provinciales; cazadores y simpatizantes de la entidad y sus familiares.

El menú estuvo preparado con ejemplares de nuestra fauna silvestre, sirviéndose escabeche de vizcacha y copetona; empanadas de mara y ciervo a la húngara, acompañado con vinos de la zona. La comida estuvo animada con la participación de conjuntos folklóricos y comenzó a servirse la cena tras un simulado disparo de un arma de fuego.

El presidente del Centro de Caza Mayor, señor Leopoldo Montilla dirigió la palabra para destacar la significación de la reunión y agradeció al grupo de socios que habían tenido a su cargo la tarea de cobrar las piezas con las que se había preparado el menú como así también al Centro de Caza Mayor de Santa Rosa, La Pampa, que les había enviado dos ciervos permitiendo así ofrecerlos en el menú.

Continuó luego la reunión, procediéndose al sorteo de una escopeta calibre 16 de dos caños.

Reactualizan la Junta Comunal de Defensa Civil

SAN RAFAEL. — El intendente municipal ha dictado una resolución por la que resuelve reactualizar la composición y organización de la Junta Municipal de Defensa Civil.

En la mencionada resolución, el coronel (RE) Edgardo Lorca, hace mención a la ley número 3.796 y a las directivas recibidas de la Dirección Provincial de Defensa Civil.

El mencionado organismo ha quedado así integrado: presidente, intendente municipal de San Rafael (en caso de ausencia será remplazado por el secretario administrativo); coordinador general, el director de Promoción y Asistencia Social de la comuna; vocales permanentes: constituidos en consejo asesor, los siguientes: servicio de seguridad: a) vigilancia y alarma, el jefe de la Unidad Regional II; b) servicios de comandos y enlace - orden y policía auxiliar, el jefe de la seccional 32ª; comunicaciones, el jefe de Correos y Telecomunicaciones seccional 8ª San Rafael; de transportes, el jefe de Tránsito y Transportes Delegación San Rafael; servicio de auxilio. Protección contra incendios, el jefe del Cuerpo de Bomberos de la Unidad Regional II; ingeniería y rehabilitación de servicios públicos, el secretario de Obras Públicas e Higiene de la Municipalidad; de salvamento, el director de Servicios Municipales; de asistencia sanitaria y protección, el delegado asistencial Zona Sur; asistencia social de emergencia, el jefe de equipo social de la Dirección de Promoción y Asistencia Social de la Municipalidad.

Se designa también una "comisión especial" que integran los siguientes funcionarios: presidente de la Cruz Roja Argentina filial San Rafael; delegado de la Dirección Provincial de Energía; delegado de la Dirección Nacional de Energía Eléctrica; delegado de Obras Sanitarias de la Nación; delegado del Departamento General de Irrigación; delegado de la Dirección Nacional de Vialidad; técnico ad honorem de seguridad industrial y previsión de incendio; contador municipal; jefe de prensa; presidentes de uniones vecinales; delegados de entidades de bien público; representante de los medios de comunicación social; delegado del Radio Club San Rafael; delegados de empresas industriales y empresas comerciales; delegado de la Dirección Provincial de Bosques, Servicio Veterinario. Aero Club San Rafael y Seguro Agrícola, quienes se constituirán para el estudio y asesoramiento en el área operativa inmediata de los problemas de la defensa civil y a los fines de la acción promocional y difusión pública.

La resolución establece también que las designaciones tienen carácter de carga pública irrenunciable y se establecen aspectos relativos al mejor ordenamiento, celeridad y organización en procura de la más efectiva acción de la Junta Municipal de Defensa Civil de San Rafael.

Bodas de oro del Rotary Club Mendoza

SAN RAFAEL. — Tendrá lugar hoy en los salones del Jockey Club una reunión en homenaje al Rotary Club Mendoza, con motivo de celebrar esa entidad sus "bodas de oro del rotarismo cuyano".

La reunión es organizada por Rotary Club San Rafael en homenaje al club padrino y contará con la adhesión de delegaciones de todos los clubes rotarios del sur de Mendoza, que se harán presentes hoy, a las 21 en esta ciudad.

Se espera el arribo de las autoridades de Rotary Club de Mendoza y de miembros de la Junta de Estudios Históricos de la Provincia, y la presencia de varios ex gobernadores rotarios.

Durante la reunión cena disertarán, por el Rotary Club Mendoza, el señor Angel Herrera Reynals y el profesor Nicolás Bustos Dávila, miembro de la Junta de Estudios Históricos. Se referirán a la integración de Cuyo en el Virreinato del Río de la Plata desde el punto de vista rotario e histórico, respectivamente.

También hoy, a las 19, llevará a cabo una sesión en esta ciudad el comité de las bodas de oro del rotarismo cuyano. Han prometido su concurrencia los ex gobernadores de distrito, Raúl Zorrilla, Juan Ramón Guevara, Antonio Castro, Ramón Pérez, Ambrosio Gilardi, Eduardo Martínez Sbriglio y Antonio Roca.

Club Deportivo Argentino y su aniversario

SAN RAFAEL. — Celebrará hoy el 48º aniversario de fundación el Club Deportivo Argentino. Realizará, en el cine "Andrés", de esta ciudad un festival de gala, con un "show" artístico que cuenta con la actuación de grandes valores en plano nacional e internacional.

Cabe destacar entre ellos la participación del ballet folklórico Mario Bustos, el guitarrista Cacho Tirao, la solista Estela Raval y del "showman" Juan Carlos Mareco.

El Club Deportivo Argentino se cuenta entre las entidades deportivas de mayor prestigio del medio.

El festival dará comienzo a las 21.30.

San Luis

Revelan irregularidades en la planta "El Gigante"

SAN LUIS, 12, (Télam). — Un informe elevado al gobierno de la provincia por el interventor en la fábrica de cemento "El Gigante", coronel (RE) José María Porrini, revela, entre otras irregularidadese, la existencia de deudas que alcanzan los 200 millones de pesos y que fueron contraídas al 31 de marzo último por esa empresa estatal, inaugurada durante la gestión del ex gobernador Elías Adre.

La fábrica fue intervenida en la fecha indicada, pocos días después de ser derrocado el gobierno anterior. En el informe se mencionan intereses punitorios por cuentas no saldadas; indexación de facturas por compras efectuadas en 1975 y que no fueron pagadas; deudas con la embajada de Checoslovaquia por 2.940.000 pesos, a pagar en dólares y obligaciones a abonar a la empresa Atlas-Copco, del orden de los 20.600.000, también a liquidar en la misma moneda extranjera.

La situación económico-financiera de la empresa se hacía insostenible al momento de su intervención, la que fue dispuesta luego de un proceso largo y controvertido en el cual también se registraron algunos conflictos gremiales, se destaca en el cuadro de situación elevado por el coronel Porrini.

Se señala en el informe que "rubros que no figuraban como deudas siendo tales, debieron ser abonados al contado". Se indica también que "los vehículos del parque automotor no se encontraban patentados" y que "la totalidad del material rodante fue reequipada con neumáticos nuevos, pues los que estaban en uso se encontraban al final de su vida útil".

También se menciona "la falta de seguros obligatorios al personal, lo que demandó la contratación de un especialista para la confección de la documentación requerida y el pago de las primas correspondientes, teniendo que realizarse también los aportes atrasados de obra social, caja de jubilaciones y el pago de salarios atrasados".

Fue irregular además la comercialización del cemento producido por la fábrica. "El Gigante" lo vendió a particulares por un valor de 18 millones de pesos, sin entregarlo dentro del plazo comercial fijado. "Con los aumentos sucesivos de precios estas deudas se han acrecentado varias veces, dado que el material debe entregarse al valor de entonces, y con ello hoy no se cubre ni el costo del envase", asegura el informe.

El lunes pasado el gobierno de la provincia aportó la suma de 15 millones de pesos, a fin de aliviar en parte la situación económico-financiera de la empresa. Entre el primero de abril y el 6 de agosto pasado los recursos genuinos provenientes de su propia producción alcanzaron a 95.478.885 pesos, "cifra —dice el informe del interventor— que se diversifica en el pago de deudas anteriores a la actual gestión".

Se organiza un concurso para nivel medio

SAN LUIS. — Un concurso de preguntas y respuestas sobre Historia de San Luis para alumnos del nivel medio tendrá lugar los días 23 y 24 en una sala céntrica de esta ciudad. Ha sido organizado por la Dirección General de Enseñanza Media, Superior y Privada como parte del programa de actos de la Semana de San Luis.

El grupo ganador será premiado con una excursión, en tanto que al establecimiento educacional al cual pertenezca se le hará entrega de obras relacionadas con la historia de San Luis.

La dirección indicó que la organización del referido concurso tiende a acrecentar el acercamiento del alumnado a "nuestra historia y la vivencia de sus tradiciones".

Reincorporan a agentes de la provincia

SAN LUIS. — Una información oficial consignó que "el gobernador de la provincia, brigadier (RE) Hugo Raúl Marcilese, de acuerdo a las facultades conferidas por el Proceso de Reorganización Nacional y como resultado de un estudio en el área de Bienestar Social, ha dispuesto la reincorporación de aquellos agentes de la administración pública que habían sido dejados cesantes como consecuencia de un evidente error. Por otra parte, se informó que sucesivamente se continuará con las reincorporaciones en las áreas restantes".

Si piensa en un Peugeot usado, cómprelo en el mismo lugar donde compraría un Peugeot 0km

Porque nadie puede saber más de Peugeot que un Concesionario Peugeot.

Los Concesionarios de Peugeot

¡GRACIAS!
Espíritu Santo
POR EL FAVOR RECIBIDO
R. P. de N.
13|8|F|96984|13|8

¡GRACIAS!
Espíritu Santo
POR LA GRACIA CONCEDIDA.
S. E.
13|8|F|96969|13|8

Gracias
Espíritu Santo
POR EL FAVOR RECIBIDO
R. y S. P.
13|8|C|225|13|8

HOY Confitería del Casino
25 de MAYO 1131
RESERVAS al 254799 y 218344
LOS NOCTURNOS y MARA LUA
PATRICIO MORAN - ELIANA MORAGA
ORQUESTA BAILABLE: RINGO Y SU CHARANGA
13|8|F|96962|13|8

Programa de radio y TV

Ofrecemos a continuación los programas de acuerdo con el detalle que nos han suministrado las respectivas teleemisoras.

Canal 7 - Mendoza

12.15 Chart de ajuste y música selecta
12.25 Apertura y santoral.
12.30 Ahí viene Cascarrabias.
13.00 Pronósticos del tiempo.
13.05 La mujer.
14.30 Buenas tardes, mucho gusto.
16.00 El amor tiene cara de mujer.
17.00 El show de los tres chiflados.
18.00 Festival.
19.00 El mundo de Calculín.
20.00 El Gran Chaparral.
21.00 Noticiero 7.
22.00 Escenario universal.
23.00 Esta noche, cine.
0.30 Palabras para recordar - Secret. Medios Comunic.

Canal 9 - Mendoza

12.30 Noticiero en directo.
13.30 Almorzando con Mirtha Legrand
15.00 Tiempo de vivir.
16.00 Dante.
16.30 Ventana a la vida.
17.00 Te veo veo.
17.30 Dibujos animados.
18.00 Johnny Ringo.
18.30 Trampa de otoño.
19.00 Viaje de aventuras.
20.00 El circo de Carlitos Balá.
21.00 Noticiero Nueve.
22.15 Los que estamos solos.

LRA 6 y LRA 34 Radio Nacional - Mendoza

6.00 Informativo.
6.05 Por los senderos de la patria.
6.30 Efemérides argentinas.
6.35 Por los senderos de la patria.
7.00 El santo rosario.
7.10 Música para el amanecer.
7.30 Informativo (LRA Bs. As.).
7.45 Cancionero de la ciudad.
8.00 Notas y música para usted.
9.00 Informativo.
9.05 Variedades musicales.
9.30 Boletín cultural.
9.35 Variedades musicales.
10.00 Informativo.
10.05 Inst. Nac. de Vitivinicultura.
10.20 Estampa ciudadana.
10.30 Pasaporte a la música.
11.00 Informativo.
11.05 Danzas y cantares nativos.
11.30 Dirección Prov. de Defensa Civil.
11.35 El cofre de las melodías.
12.00 Informativo.
12.05 Concierto de mediodía.
13.00 Informativo (LRA Bs. As.).
13.15 Joyas de la música.
13.30 Boletín gobierno de Mza. (Cadena).
13.35 Folklore en nacional.
14.00 Informativo.
14.05 De nuestra discoteca.
14.30 Junta de estudios históricos de Mendoza (Filial Maipú).
14.35 Música para todos.
15.00 Informativo.
15.05 Selección típica.
15.30 Periódico oral docente.
15.45 Selección típica.
16.00 Informativo.
16.05 El libro leído para usted.
16.20 Danzas argentinas.
16.30 Medios de comunicación Social.
16.35 Cantares del mundo.
17.00 Informativo (LRA. Bs. As.).
17.15 Concierto de la tarde.
18.00 Informativo.
18.05 Tango y folklore.
18.30 Boletín cultural.
18.35 Ruta musical.
19.00 Informativo.
18.30 Orquesta de melodías.
20.00 Informativo.
20.05 Solistas y conjuntos argentinos.
20.30 Música francesa.
21.00 Informativo (LRA. Bs. As.).
21.15 Suites.
22.00 Informativo.
22.05 Concierto nocturno.
23.00 Informativo.
23.05 Simplemente... para recordar.
23.45 Informativo.
24.00 a 6.00 Desde Mendoza... Jardín y Virgil.

Rendirá un homenaje un Rotary Club

Las asociaciones rotarias del sur de la Provincia se reunirán hoy, a las 21, en una cena en los salones del Jóckey Club de San Rafael, bajo los auspicios del Rotary Club San Rafael, para memorar la incorporación de Cuyo al Virreinato del Río de la Plata.

Asistirán los gobernadores Antonio Castro, Ambrosio Gilardi, Juan Ramón Guevara, Eduardo Martínez Sbriglio, Antonio Roca y Raúl Zorrilla, este último delegado en el sur del comité "Bodas de Oro del Rotarismo Cuyano".

Acompañará a los gobernadores una delegación de "past" presidentes, integrada por los señores Roberto Zara, Roberto Zabala, Félix Marini, Angel Herrera Reynals, Ramiro González Butti y José María Díez, así como el presidente de la Asociación Sanmartiniana, doctor Hilario Velasco Quiroga; profesor Nicolás Bustos Dávila, de la Junta de Estudios Históricos y el señor Alberto Contini.

El programa es el siguiente: a las 19, reunión del comité "Bodas de Oro", en Córdoba 111, San Rafael; 21, cena, palabras del presidente de la institución San Rafael, señor José Mora Sánchez; disertación del señor Angel Herrera Reynals y, posteriormente, conferencia del profesor Nicolás Bustos Dávila.

Mañana, a las 12.30, almuerzo ofrecido por el señor Zorrilla a la delegación de Capital en su propiedad "Los Rosales".

Habrá clases de oposición en una facultad

Se realizarán hoy en la Facultad de Ciencias Políticas y Sociales de la Universidad Nacional de Cuyo, las clases públicas de oposición de los aspirantes inscriptos a los concursos convocados para proveer mediante este medio distintas cátedras.

El detalle de las clases es el siguiente: Cátedra "Metodología y técnicas de la investigación científica": Concurso para profesor titular interino, a las 8.30 el profesor Juan Rego expondrá sobre: "Tipos de explicaciones causales: uso matricial". Cátedra: "Administración general y teoría de la organización": concurso para profesor titular interino, a las 9.30 el licenciado Orlando R. Masera Plastina, y a las 10, el licenciado Marcos Oscar Rossomando expondrán sobre: "Administración general y teoría de la organización".

Cátedra "Matemáticas": Concurso para profesor titular interino, a las 17, la profesora Josefina B. Cosentino y a las 18, el contador Eliseo César Tulián expondrá sobre: "Algebra de Conjuntos".

consuma manteca RICREM
MAGIO

Vió..! LUMINOSOS carrió
se trasladó a LAVALLE 350 casi esq. SAN MARTIN - Godoy Cruz - Teléfono 221377.
13|8|F|96985|15|8

UNIVERSIDAD CATOLICA ARGENTINA
FACULTAD DE CIENCIAS ECONOMICAS "SAN FRANCISCO"
Anexa a U.C.A.
CURSO PRE UNIVERSITARIO
CARRERAS
CONTADOR PUBLICO
ADMINISTRACION DE EMPRESAS
TECNICO EN ADMINISTRACION
Inicia el 16-8-76
INSCRIPCION E INFORMES DE 17 a 21 HS. EN:
PATRICIAS MENDOCINAS 1475 - MZA.

COOPERATIVA DE VIVIENDA Y CONSUMO
"12 DE JUNIO" LTDA.
ESPEJO 747 — TELEFONO 259326 — MENDOZA
CONVOCATORIA
El Consejo de Administración convoca a asamblea general ordinaria, para el día 16 de agosto de 1976, a las 21 horas, en el local de calle Espejo 747 de ciudad, Mendoza, a los efectos de tratar el siguiente:
ORDEN DEL DIA
1º — Lectura y consideración de: memoria, balance general, inventario, estado de resultados, anexos, proyecto distribución de quebrantos, informes del síndico y del auditor, correspondiente al ejercicio cerrado al 31 de mayo de 1976.
2º — Elección de tres consejeros titulares, en remplazo de los señores: Juan Carlos Guerra, Genaro Madrid y Rafael Osvaldo Tellez.
3º — Elección de síndico titular y síndico suplente, en remplazo de los señores: Carlos Alberto Nápole y Oscar Humberto Cosentino.
4º — Ratificación compra-venta terrenos.
5º — Autorización gestiones con empresa Nazar y Cía.
6º — Remuneración miembros del consejo directivo.
7º — Elección de dos socios para que, juntamente con el presidente y secretario, firmen el acta de asamblea.
NOTA IMPORTANTE: "Las asambleas se realizarán válidamente, sea cual fuere el número de asistentes, una hora después de la fijada en la convocatoria si antes no se hubiere reunido la mitad más uno de los asociados". (art. 32 de los estatutos).
GENARO MADRID, Vicepresidente — ANTONIO CARLOS BOLZON, Presidente
13|8|C|231|13|8

Educacionales

Casa del Maestro. — Esta entidad ha organizado los siguientes cursillos: "Gramática estructural", en Mendoza, San Martín y San Rafael; "Dibujo", "Evaluación en la escuela primaria" y "Bibliotecología", este último en Tunuyán. Los interesados deben obtener mayor información en la sede de la entidad, Alem 184, en sus filiales de Rivadavia y San Rafael y en la Escuela de Comercio "José M. Estrada", señor Héctor Espósito, de San Martín.

Asociación de Maestros Láinez. — La comisión directiva de esta entidad se reunirá mañana a las 16.

Docente jubilada. — Luego de 21 años de ininterrumpida labor como maestra de música en la Escuela Italiana "XXI de Abril", ha obtenido su jubilación la señora Teresa L.Dho de Díaz. Culminó así un ciclo de su vida que lo dedicó con cariño y perseverancia a la enseñanza de la música entre la niñez.

Sra. Teresa L.Dho de Díaz

Con motivo de su retiro fue agasajada por la Asociación Escuelas Italianas, Club de Madres y personal del establecimiento.

Educación del Adulto. — Al personal docente de los centros educativos Nros. 1 y 2 se comunicó que mañana a las 9.30, en la escuela "Rawson", de Godoy Cruz, habrá una reunión a la que deben asistir con el programa, planificación anual y cuaderno de ejercicios.

Remplazos en escuelas primarias

Hoy se ofrecerán remplazos en las siguientes escuelas:
—Nº 6, "Bartolomé Mitre", a las 10, de enseñanza común, con 17 puntos.
Nº 13, "General San Martín", a las 10, de Música.
—Nº 17, "Hipólito Yrigoyen", a las 10, de jardín de infantes, turno mañana, con 10,229 puntos.
—Nº 19, "República de Chile", a las 9, de enseñanza común, con 11,87 puntos.
—Nº 21, "Carmen Ponce de Videla", a las 11 ,de enseñanza común.
—Nº 33, "Río Mendoza", del barrio San Martín ,a las 10, de enseñanza común.
—Nº 60, "Juan Francisco Cobo", de Godoy Cruz, a las 15, de jardín de infantes, con 21,935 puntos.
—Nº 107, "Tito O. Laciar", de Villa Nueva, Guaymallén, a las 12.30, de jardín de infantes, con 7 puntos.
—Nº 145, "Patricios", de Panquehua, Las Heras, a las 13, tres cargos, con 18,985 puntos.
—Nº 158, "Francisco E. Calle", de Maipú, a las 13, de enseñanza común.
—Nº 218, "Luis A. Contreras", de El Carrizal, en la escuela "Juan José Paso", de enseñanza común. No se indicó la hora.
—Nº 6 -H- "Enriqueta Delgado de Videla", de Pedro Molina, a las 11, de arte decorativo.

Remplazos en enseñanza media

En la Escuela Técnico Industrial "Emilio Civit", de Maipú, se ofrecerán el lunes a las 15, cuatro horas de Educación Física.
—En la Escuela BT. Agrario Nº 15, de Costa de Araujo, se ofrecerán hoy a las 11 ,dos horas de Cosmografía, de 6º año; tres horas de Física, de 4º año; cinco horas Matemática de 4º año y 4 de 5º año; tres horas de Física de 5º año y doce horas de educación física varones.

Asistencia a homenajes al General San Martín

La inspectora técnica seccional de la primera zona C y D, de Capital, comunicó que al acto de homenaje al general San Martín, que se realizará el 17 a las 11, deben concurrir con abanderado, escoltas y un docente, las escuelas "Carlos N. Vergara", "Edmundo de Amicis", "Pío XII", "Sagrado Corazón" y "Nuestra Señora de la Misericordia".

Al acto que se realizará a las 14.45, en la plaza San Martín, deben hacerlo las escuelas "Domingo F. Sarmiento", "Domingo Bombal", "Tiburcio Benegas", "Patricias Mendocinas", "Juan Agustín Maza", "República de Chile", "María Auxiliadora" y "San Buenaventura".

Competencias Deportivas Intercolegiales. — El delegado de la subzona Norte de Competencias Deportivas Intercolegiales Nacionales, citó a los profesores de educación física para el 19, a las 19, en el local de Inspección Regional de Educación Física, Patricias Mendocinas 870.

Exposición de alumnos de curso de capacitación

El Departamento de Desarrollo de Mano de Obra, dependiente del Ministerio de Bienestar Social, juntamente con el CONET (Consejo Nacional de Educación Técnica), organizan cursos de capacitación para satisfacer las necesidades de trabajo en los sectores menos pudientes de la población. Estos cursos se dictan en forma gratuita y uno de ellos ha finalizado recientemente en el Barrio Aeronáutico, en la especialidad "Modas". Los trabajos efectuados por los alumnos serán expuestos hoy, a las 10.30, en la Galería Plazza, para el público en general.

Analizarán hoy perspectivas de agua para riego

Los inspectores de cauces pertenecientes a la subdelegación de Aguas del río Tunuyan Inferior se reunirán hoy, a las 9, a fin de intercambiar ideas sobre la erogación de caudales desde la presa de embalse El Carrizal.

Se asigna importancia a esta reunión —según se informó— por cuanto el panorama de falta de agua para riego que plantea el actual momento, se debe a la reducida acumulación de nieve en la alta cordillera.

Por esa circunstancia, se analizarán medidas para un mejor uso de los recursos hídricos disponibles.

Disertarán hoy sobre el Virreinato

Un acto académico se efectuará hoy, a las 18.30, en la Junta de Estudios Históricos de Mendoza, Montevideo 544.

En la oportunidad, el doctor Edberto Oscar Acevedo desarrollará el tema: "La incorporación de Cuyo al Virreinato del Río de La Plata".

Se ha invitado a asistir a esta sesión, al personal directivo y docente de las escuelas de enseñanza primaria, especial, media y superior, dependiente del Ministerio de Cultura y Educación de la Provincia.

El conferencista será presentado por el doctor Edmundo Correas. El acceso es libre.

Visitas guiadas al museo Tellechea

Informó el Museo "Profesor Manuel Tellechea", dependiente de la Fundación "Antonio Castro", que continúan las visitas guiadas para alumnos primarios y estudiantes en general. Las escuelas y colegios que prevean la realización de visitas didácticas al museo —de ocuerdo con la resolución Nº 406/75 del Ministerio de Cultura y Educación de la Provincia— deben concurrir anticipadamente a la sede del organismo, Hipólito Yrigoyen 151 de esta ciudad, a fin retirar en horario de 16 a 19 el formulario especial, a fin de que se les fije el turno correspondiente y el tema a desarrollar durante la recorrida.

Donación — Las alumnas del 3er. nivel del Centro Educativo Nº 12 DINEA, que visitaron el museo en compañía de la profesora Paula Llaver de Guitart, hicieron a la institución una donación en efectivo de $ 150.000 m/n y entregaron una nota en que destacan la labor desarrollada por el Museo Tellechea. Por su parte, una delegación de alumnas de 7º grado A, B, y C, de la Escuela 86 "Rafael Obligado" entregó una nota firmada por la directora, señora Fanny R. de Iacamoire, y la maestra de Desenvolvimiento, señora Celia H. de Giamportone, en que ponen de relieve el valor didáctico de las visitas guiadas.

Departamentales

Maipú

El intendente y el cura párroco proceden a descubrir los crucifijos en el Centro de Deportes.

Entronizan crucifijos

MAIPU. — Se llevó a cabo en el Centro Municipal de Deportes y Recreación "Juan D. Ribosqui", la ceremonia de entronización de crucifijos en las distintas dependencias del complejo.

El acto contó con la presencia del intendente municipal de Maipú, doctor Alberto Rauek; el cura párroco, presbítero Angel Giménez; los secretarios municipales de Hacienda y de Obras Públicas, señores Angel Amado Richa y Olaguer Ercalo Vera; el director de Promoción Social, doctor Francisco Alvarez; miembros de la comisión cooperadora, padres de alumnos y una nutrida delegación de jóvenes deportistas, como así también los profesores del complejo deportivo.

En la oportunidad dirigió la palabra el intendente municipal, quien se refirió al significado de la ceremonia y posteriormente, luego de una oración a cargo del párroco, se procedió a descubrir los crucifijos.

Habrá festival de música progresiva

MAIPU. — Hoy, a las 18.30, en el cine "Imperial", se realizará un festival de música progresiva a beneficio de la promoción 1976 del Instituto Maipú de Educación Integral. Actuarán entre otros, los siguientes conjuntos: "Tecobe", "Faces", "Exodo" e "Interior".

Guaymallén

Su plan cultural dio a conocer la Municipalidad

GUAYMALLEN. - La Municipalidad a través de la Dirección de Cultura y Relaciones Públicas, dio a conocer el plan cultural preparado para los próximos meses.

De acuerdo con lo anunciado, el 25 de este mes, a las 21.30, se presentará en el salón de actos de Villa Nueva, la Agrupación Sinfónica dependiente de la Dirección de Acción Cultural de la Provincia.

En setiembre, la programación prevé para el 3, a las 21, siempre en la sede municipal, una muestra itinerante de reproducciones didácticas del Renacimiento. El acto es auspiciado por la Dirección de Acción Cultural de la Provincia y el Museo Provincial de Bellas Artes "Emiliano Guiñazú - Casa de Fader". Habrá también un concierto de música antigua a cargo de intérpretes de la Escuela Superior de Música de la Universidad Nacional de Cuyo.

El 5 de setiembre a las 19, se presentará la agrupación instrumental "Markama". El 10 de setiembre, a las 21, se realizará en el salón del ex Concejo Deliberante un "Recital de Canto y Piano", con participación del tenor Alberto Caparotta y la soprano Prolongo de Gutiérrez, acompañados de la pianista Llin Oliván de Piotante.

El 15 a las 21, actuará el cuarteto de cuerdas de la Universidad Nacional de Cuyo, con obras de Boccherini y Villalobos. El 17 en la parroquia "Sagrada Familia", en Villa Nueva, actuará el Coro de Regatas con un concierto de música religiosa; el 19, a las 19, el grupo vocal "Cono-Hué" en el salón de la Municipalidad; el 24, el conjunto folklórico "Ecos del Ande" y el 30 de setiembre, "La guitarra en la música de cámara".

La Dirección de Cultura anticipó otros actos. El viernes 1º de octubre, la contralto Martha Báez de Romano y la soprano Susana García Pithod ofrecerán un programa de autores de entre los siglos XVI al XX, con obras de la época y otras recreadas por Vives, Obrador, Rodrigo y Turina. Se anticipó que se interpretarán también obras de Grau y Granados.

El 11, a las 21, el arquitecto José Arturo Andrade Aparicio dará una conferencia sobre "Catedrales Españolas", ilustrándola con audivisual y musicalmente con algunos fragmentos de música sacra española.

El 23, a la misma hora, el profesor Damián Sánchez y un grupo de solistas vocales, músicos y coro, ofrecerá una conferencia-recital, abordando "La influencia de España en la música americana, argentina y cuyana".

El 27 de octubre el profesor Miguel Puebla ofrecerá un concierto de violín, mientras que dos días más tarde se desarrollará un recital de canto y piano a cargo de las profesoras Giocasta Corma y Martha Báez de Romano.

Recordó la Dirección de Cultura y Relaciones Públicas de la Municipalidad de Guaymallén que las celebraciones de octubre tendrán carácter de homenaje a don Manuel de Falla, en el centenario de su nacimiento.

Exposiciones

GUAYMALLEN. — La Dirección de Cultura y Relaciones Públicas de la Municipalidad presentará en las escuelas Nº 99 "José Manuel Estrada", de calle Las Heras 1717 esquina Ferrari, de San José, y Nº 107 "Tito Laciar", ubicada en calle Silvano Rodríguez y Santiago Araujo, de Villa Nueva, una exposición múltiple compuesta de 40 obras pertenecientes al profesor José Martí. Tendrá lugar el 18 de agosto, en los horarios que se indicaran.

Las Heras

Se ampliaron plazos para el pago de tasas

LAS HERAS. — Hace días, el intendente municipal, vicecomodoro José María Pellegrini, informó sobre la situación económica por la que atraviesa la comuna y cuyo resultado es la paralización del plan de obras públicas, fijando con los escasos recursos con que cuenta, un plan de prioridades de obras iniciadas. En esa oportunidad exhortó a los contribuyentes para que cumplieran sus obligaciones con el municipio. Como un incentivo se brindó el beneficio del 15 por ciento de descuento, medida que rigió hasta el viernes pasado. En mérito a numerosos pedidos de entidades vecinales y de contribuyentes en particular, se amplió el plazo, teniendo en cuenta que un considerable número de propietarios perciben sus haberes quincenalmente. El jefe comunal, ante la buena disposición del vecindario que ha respondido en forma masiva a cumplir con los pagos, gestionó y obtuvo de la Dirección de Municipalidades, la promulgación de la ordenanza 107, que prorroga el plazo con el 15 por ciento de descuento hasta el 20 del corriente inclusive y desde esa fecha y hasta el 20 de setiembre con el 10 por ciento de descuento, posibilitando de tal suerte que los contribuyentes puedan regularizar sus deudas con la comuna, beneficiándose en alguna medida con los descuentos de referencia.

Para comodidad del público, se atendió también en horario especial por la tarde, que fue bien aprovechado por los interesados.

Desinfección en edificios escolares

LAS HERAS. — Aprovechando las vacaciones de invierno, las autoridades municipales dispusieron, por intermedio de la Dirección de Saneamiento, la desinfección de los siguientes establecimientos escolares: escuela técnica Nº 4, Origone, Armanini, guardería infantil "Jorge Newbery", Coronel Schillardi, Guardería 11 de Octubre, Ricardo Báez, nacional 81, Cadetes de Aeronáutica, Mario Arenas, Juan Gregorio de Las Heras, Vicente Polimeni, Jardín de Infantes Blanca Nieves, República Oriental del Uruguay, Sargento Cabral, Champagnat, Juan F. Moyano, Casimiro Recuero, nacional 53, Juan M. de Rosas, Fuerza Aérea Argentina, Patricios, Martínez Zuviría, Benjamín Matienzo, nacional 22, Islas Malvinas, Mariano Necochea y Carlos González Videla.

Un festival artístico se hará mañana

LAS HERAS — Mañana a las 17.30 dará comienzo en el salón de cultura de la Municipalidad, un festival artístico organizado por la comisión cooperadora de la Escuela Técnica Nº 1 de este departamento que cuenta con los auspicios de la Comuna.

El festival tiene como objeto lograr el acercamiento y la unión entre los padres, personal docente, alumnos y familiares en aras de conseguir una integración entre escuela y hogar, como así también recaudar fondos destinados a la obra que realiza la cooperadora.

La programación comprende bailes españoles y folklóricos argentinos, función de títeres y magia, actuando en estos números profesionales de renombre, quienes colaboran desinteresadamente. Las entradas podrá ser adquirida en los domicilios de calles Falucho 227 y Agustín Alvarez 2128, ambos de Las Heras.

Zona Este

San Martín

Visita de un dirigente del juniorismo

SAN MARTIN. — La Cámara Junior de este departamento dio a conocer el plan de actividades que se ha confeccionado con motivo de la visita del presidente de la Federación de Cámaras Juniors de la Argentina, señor Julio César Albinzano.

Hoy, a las 12.30, visita al Banco de los Andes, casa matriz; a las 13 almuerzo en el Salón Español del Banco de los Andes, ofrecido por el directorio de la institución bancaria, en agasajo al funcionario visitante, con la presencia del intendente de San Martín y miembros de la Cámara Junior; a las 15.30, en la redacción de la revista "4 Semanas"; a las 16.30, visita a LV8 Radio Libertador Este; a las 17.30, visita a LV 10 Radio de Cuyo Este.

Mañana, a las 10, visita a la corresponsalía del Diario LOS ANDES; a las 11, visita al intendente, doctor Juan Bertarini; a las 12.30, almuerzo; a las 13.30 visita a LV6 Radio Nihuil Este; a las 15, apertura de la última sesión del curso de "Dirigencia en acción"; a las 15.15 charlas con miembros del Club Juvenil; a las 18.30, reunión con miembros del Capítulo; a las 20.30, reunión con instructores del curso de "Dirigencia en acción" y clausura de éste; a las 21.30, cena mensual.

En el día de la habilitación de la muestra.

Exposición de arte

SAN MARTIN - Con el auspicio de la Comisión Municipal de Cultura, en el Museo y Casa de Cultura "Las Bóvedas", se realiza la exposición de las profesoras Manuela Trinidad Perales y Dora Menge. Los trabajos expuestos son pinturas, dibujos y cerámica.

La muestra, que se efectúa en adhesión a la Semana Sanmartiniana, es organizada por la Asociación de Mujeres de Negocios y Profesionales.

Los horarios de visita son de martes a domingo de 10 a 12.30 y de 16.30 a 18.30.

Conferencia

Auspiciada por la Dirección de Cultura hoy, a las 21, en la Escuela Superior General San Martín disertará el profesor Julio Leopoldo Olmos Zárate sobre el tema "Por la senda del Libertador".

Notas sociales

Viajeros. — **SAN MARTIN.** — De Buenos Aires, el ingeniero Carlos Alberto Frávega.

Horario para recolección de residuos

SAN MARTIN — La Dirección de Servicios Públicos de la Municipalidad recordó a la población que los camiones recolectores de residuos iniciarán su recorrido a las 21, por lo que se solicita que a esa hora se ubiquen los recipientes en las aceras.

Se lleva a cabo la Semana de la Cultura

PALMIRA. — Continúan los actos preparados por el Centro Cultural de Palmira, organizador de la Primera Semana de la Cultura que se realiza en esta ciudad con el aporte de la Dirección de Acción Cultural de la Provincia, Escuela Superior de Música de la Universidad Nacional de Cuyo y Ministerio de Bienestar Social.

La reunión inaugural contó con la presencia de Coro del Club Mendoza de Regatas que actuó bajo la dirección de la señora María Munafó de Vallesi, acompañada por la señora Ruth Burajin de Acevedo. El recital, con interpretaciones de obras clásicas y modernas fue del agrado de la concurrencia. El salón de actos de la escuela Marcos Sastre sirvió de escenario a la jornada inaugural en la que estuvieron presentes autoridades municipales, educacionales y de instituciones de bien público.

Una contribución al éxito de la Semana Cultural lo constituyó el apoyo brindado por el Museo Histórico "Marqués de Sobremonte" de la provincia de Córdoba que expuso una valiosa colección de documentos relacionados con el General Manuel Belgrano y que fueron cedidos merced a la gestión de su director, el señor Gustavo Bustos Peralta. La muestra representa 23 reproducciones de documentos del prócer y han sido motivo de profundo interés por parte de los estudiantes.

Actividades para hoy

Hoy en el salónde "La Fraternidad", a partir de las 18, se expondrán obras de artesanía, alfarería, tejidos, fibra vegetal y cuero. En este acto disertará el señor Franklin Vélez sobre el tema "Vigencia actual de las artesanías argentinas" y luego lo hará el jefe del Departamento de Promoción Artesanal del Ministerio de Bienestar Social señor Luis Antonio Lombardo.

Se entregan los cheques del Instituto Becario

SAN MARTIN. — Se informó que en la Oficina de Acción Social de la Municipalidad se encuentran los cheques correspondientes a las becas que por 1975 otorga el Instituto Becario.

La nómina de beneficiarios es la siguiente: Martín Ernesto Mallea, Dalinda González de Peña, Juan Carlos Beucher, Zulema Castillo de Gómez, Ilda Ponce de Estadero, Felipe Tapia y David Antocolsky.

PARAPSICOLOGIA
El Prof. Doctor Héctor H. Anunziata de visita en esta ciudad, atiende en el Inst. Super. de Parapsicología.
MONTECASEROS 1169
El día viernes 13 de 10 a 12 y de 16 a 20 hs.
13|8|F|96974|13|8

SEGUROS
GRUPO ASEGURADOR necesita
Productores y/o Organizadores de Zona para Agencia Mendoza
Presentarse jueves y viernes de 15 a 19 hs.
SARMIENTO 23 — MENDOZA
11|8|F|13|8

Luján

Donaron una bandera a la Escuela Nº 224

LUJAN. — La escuela provincial Nº 224, ubicada en el barrio 13 de Diciembre, recibió recientemente su bandera de ceremonias. El lábaro fue obsequiado por la firma Marianetti-Altare, titulares de la farmacia "Luján". El acto fue presidido por la directora del establecimiento de enseñanza primaria dependiente del Gobierno de Mendoza, señora Nidia Concatti de Brachetta. Asistieron personal directivo y docente, escolares, miembros de las comisiones periescolares y los representantes de la firma que donó el emblema patrio.

Culto católico

Día del párroco. LUJAN. — En ocasión de celebrarse el Día del Párroco, la parroquia de Nuestra Señora de Luján invitó a la feligresía a concurrir a las misas del domingo, para rogar por las intenciones del párroco padre Paulino Reale.

Además se elevarán preces por los sacerdotes fallecidos que tuvieron a su cargo la parroquia.

Ese mismo día habrá almuerzo comunitario.

Club Unión Juvenil Luján

LUJAN.— Esta entidad realizará el 29, a las 10.30, una asamblea general para renovar la comisión directiva. En el orden del día se incluyen los siguientes puntos: lectura del acta anterior, memoria y balance, elección de dos socios para controlar el acto eleccionario y nombramiento de dos socios para firmar el acta.

Sociales

Casamiento - LUJAN — Hoy, a las 12, se realizará el casamiento de la doctora María Isabel Fixman con el doctor José Eduardo Aguilar Mendoza. Serán testigos por ambos contrayentes la señorita Betty Zapata y el señor Ernesto Villar.

FOTO CARNET
$ 100
FOTO MIGUEL ANGEL
— SAN JUAN 1346 —
13|8|C|413|13|8

Rivadavia

Segunda ronda del concurso de folklore

RIVADAVIA. — Hoy, a las 21, en la Casa de Italia, se realizará la segunda ronda del Concurso de Folklore, que es organizado por la Escuela Nacional de Comercio, Promoción 1976.

Especialidades Caseras Para Llevar a su Mesa
Empanadas - Chivitos - Lechoncitos - Matambre Casero - Pollos - Pan Casero.
PEÑA FOLKLORICA, venga y cante con nosotros
LOS HORNOS
SAN MARTIN SUD 576 - G.CRUZ-MZA

CENA SHOW BAILABLE
Club Hípico Mendoza
HOY Y MAÑANA 22 HS.
Orquesta Típica ARGENTINA TANGO
con sus dos vocalistas
Jaz HERMANOS GIUNTA
MININA - Cantante Melódica
Anima: PALITO ORTIZ
TITO FRANCIA - LOS LATINOS
CENA Y SHOW $ 900 - Playa de estacionamiento
13|8|C|332|14|8

Notas Sociales

En memoria del señor Jorge A. Calle

Con motivo de cumplirse un nuevo aniversario del fallecimiento del señor Jorge A. Calle, ex director del diario LOS ANDES, se oficiará una misa en sufragio de su alma mañana, a las 11, en la basílica de San Francisco.

Casamientos

El padre Juan Luis Moyano Llerena S. J. bendecirá el casamiento de la señorita Rosario del Carmen Tomasini y el teniente Julio Alberto Peleitay Pinto el 28 del corriente, a las 20.45, en la catedral de Nuestra Señora de Loreto. Actuarán como padrinos por la novia, el doctor Celso Adolfo Tomasini y su señora María Elsa Orueta y por el novio, la señora Felisa Logarzo de Peleitay, Pinto y el señor Oscar Alfredo Peleitay, y como testigos, la señora Mónica Galván de Sandoval y el teniente Valentín Marzari. El 25 testificarán el acto civil, la señorita Viviana Gatti Castro y el señor Rodolfo Juncos.

—En la capilla del Colegio María Auxiliadora quedará consagrado el 28 del actual, a las 12.15, el matrimonio de la señorita María Cristina Persia Calise y el señor Jorge Horacio Devalle. Serán padrinos por la novia, el señor Romeo A. Persia y su señora Berta Calise y por el novio, la señora Juana E. Gieco de Devalle y el señor Fernando Devalle. Oficiarán de testigos en esta ceremonia, la señora Darma Tersoglio de Meli y el señor Gustavo Fazio, y en el acto civil por realizarse el día anterior, la señora Liliana Puerta de García y el doctor Marco Aurelio Díaz.

Misa de aniversario

Al cumplir el septuagésimo aniversario de su nacimiento la señora Enriqueta Magaña de Fuentes, sus hijos y nietos mandarán rezar una misa de acción de gracias mañana, a las 18, en la capilla del Colegio María Inmaculada.

Reunión

La Asociación de Mujeres de Negocios y Profesionales, que preside la señora Cenobia Panelo, servirá el té mensual mañana, a las 17, en la casa de la señora Susana Villegas de Chappel (Avellaneda 511). En la oportunidad, la señorita Susana Palumbo disertará sobre "Actitud antifeminista".

Misa impetratoria

Para pedir por la felicidad de las señoritas Silvia Elena Biritos y Rosario del Carmen Tomasini y de los señores Miguel Angel Senosiain Martínez y Julio Alberto Peleitay Pinto, quienes en breve contraerán matrimonio, la señora Gloria Ruano de Nasazzi y la señorita Mabel Thomé harán oficiar una misa pasado mañana, a las 12.15, en la capilla del Colegio de Nuestra Señora de la Misericordia.

Enfermos

Se incuentra mejor la señora Angélica Echegaray de Calle Correa.

—Restablecida la señora Mirta Bravo Hernández de Balmaceda.

Rotary Club

La Rueda Interna del Rotary Club Mendoza Norte, que preside la señora María Angélica Roca de Puerta, se reunirá en su té mensual mañana, a las 16.30, en la casa de la señora Alicia Otín de Vallejo (Perú 1042). Prestarán su ayuda las señoras Nelly Gilli de Basante, Beatriz Soto de Anzorena, Mirta Marcan de Abramovich y Consuelo López de Piccolo.

Viajeros

De Buenos Aires el señor Jorge Videla Leaniz y su señora Hebe Silveti Zapata.

—A Viña del Mar, la señora Susana Rivero y Hornos de Jardel y su hija Margarita; el doctor Alberto Jardel Rivero y su señora Sandra Durden; el doctor Manuel E. Jardel Rivero, su señora Mónica Tomei y sus hijos Juan Manuel, Lucía y Pilar.

—De Tucumán el señor Horacio Alberto Lúquez Rodríguez, su señora Azucena del Campo Leal y sus hijos Horacio y Alfredo.

—A Buenos Aires el teniente coronel Octavio Héctor Flores y su señora María Jones.

—De las provincias del Norte los señores Alberto Francisco Pereira y su señora Nélida Hilda Bianchi; Jorge Alberto Cabutti y su señora Bettina Cangiano.

—A Buenos Aires Martín y Carolina Caride Leal.

—De Córdoba la doctora Rosa Carolina Cibau Polimeni.

Misas y funerales

Se oficiarán misas:

Hoy, a las 19.30, en la parroquia de Santo Domingo, por el alma de la señora María Elena González de Vallée, en el 75º aniversario de su nacimiento.

—Hoy, a las 20, en la iglesia de la Compañía de Jesús, por el alma del señor Mario José Calle Correa.

—Hoy, a las 18, en la parroquia Santa Rita del Barrio Cano, por el alma del señor Mario Díaz.

—Hoy, a las 19, en la parroquia del Señor del Milagro, por el alma del padre Albino Segundo Castellar.

—Hoy, a las 18, en la parroquia Santa Rita del Barrio Cano, por el alma de la señora Aurora Salguero Correa de Marchena.

—Mañana, a las 20, en la iglesia de la Compañía de Jesús, por el alma del señor Carlos Correa Alvarez.

—Mañana, a las 19, en la capilla de las Hermanas Catequistas, por el alma del ingeniero Roberto Aicardo Sayegh.

HOSTERIA Cerro de la Gloria ZOOLOGICO
HOY CENA SHOW
— CON —
PERSICO y su órgano
UBEN VILLALBA
LOS 4 PARA
EL TANGO
y la actuación especial de
ATLANTIS
Reserve su mesa al tel. 250130
138|F|13|8

La Bodega del 900
HOY CENA
NOCHES BAILABLES
ORQUESTAS TODOS LOS RITMOS
RESERVAS a los Tels. 262773 - 262775

Comienzan los cultos en honor de San Roque

En la Basílica de Santo Domingo, calles Beltrán y Salta de esta ciudad, darán comienzo hoy a las 19.15 los cultos en honor de San Roque, con un solemne triduo que finalizará el domingo.

La festividad de San Roque se realizará el lunes, con una solemne misa a las 19.30, predicación de los padres dominicos y distribución de panes de San Roque.

Además, todos los días 16 de cada mes se rezará una misa en honor del santo, a las 19.30

Aniversario del templo a San Juan Bosco

La dirección del Colegio Don Bosco de Mendoza, informó que con motivo de cumplirse el 10º aniversario de la consagración del templo a San Juan Bosco, se rezará una misa concelebrada, hoy, a las 20.

El oficio será presidido por el arzobispo de Mendoza, monseñor Olimpo Santiago Maresma. Han sido invitados amigos de la obra salesiana, ex alumnos y fieles en general.

Sobre pedidos de ayuda hacen una aclaración

La Comisión Promotora de la Construcción del Hospital de Niños de Mendoza, frente a ofrecimientos de beneficios y colaboraciones en pro de la obtención de fondos, comunicó que no realiza ningún tipo de colecta, beneficio o pedidos económicos de ayuda, actividad sobre la cual resolverá en su oportunidad la comisión directiva que tenga a su cargo la refe- la función. Por lo tanto —indícose— ningún pedido de beneficio o donación para el Hospital de Niños está autorizada.

Hoy, debut de Toquinho

Hoy hará su presentación en el cine teatro City, el popular guitarrista y compositor brasileño Toquinho. Ofrecerá dos funciones: a partir de las 21 y luego desde las 23; mañana también actuará en igual horario. Toquinho será acompañado por la joven cantante de igual nacionalidad Simone, que fue lanzada a la popularidad con "Gotas d'agua" de Chico Buarque, e igualmente actuarán en las funciones los músicos Moutinho, Syom y Azeituna. Las entradas están a la venta en la boletería de esa sala. Toquinho y Simone ofrecerán hoy, a las 11.30 y en el auditorium Galli, una conferencia de prensa. Se invitó a concurrir a quienes gustan de la música que interpreta este autor brasileño. En el grabado, el popular músico con la cantante Simone.

Nuevo sello productor rodará un film dirigido por S. Renán

Dos hombres de amplia trayectoria cinematográfica se han unido para constituir un nuevo sello productor: "Producción Bernardo Zupnik-Enrique Faustín". Y han elegido para su debut un proyecto tan ambicioso como interesante: la filmación de "Crecer de golpe", un largometraje inspirado en la novela de H. Conti "Alrededor de la jaula", con adaptación de Aida Bornik y Sergio Renán.

La dirección de "Crecer de golpe" estará a cargo de Sergio Renán, que de esta manera y después del éxito logrado con "La tregua", vuelve a las lides cinematográficas.

Se ha fijado como fecha para la iniciación del rodaje el 15 de setiembre de 1976. Mientras tanto, los integrantes del nuevo sello productor seleccionan los nombres que integrarán tanto el elenco como el plantel técnico.

Bernardo Zupnik

Inició sus actividades en el campo del cine publicitario, trabajando junto a directores de la talla de Alberto Fisherman, Carlos Orgambide, Fernando Arce y Raúl de la Torre. Más tarde, y ya en el largometraje, fue productor ejecutivo de "The players vs. ángeles caídos" (Alberto Fisherman), "Este loco verano" (Fernando Arce), "Crónica de una señora" (Raúl de la Torre) y, luego, productor ejecutivo y asociado de "La tregua" (Sergio Renán) y de "Sola" (Raúl de la Torre). Recientemente, compró los derechos teatrales de "Vestir al desnudo", de Luigi Pirandello, (juntamente con Sebastián Martínez), para producir su puesta, durante la temporada 1977, con Soledad Silveyra, dirigida por Sergio Renán.

Enrique Faustín

Hijo de uno de los pioneros del cine argentino, se desempeña en su profesión desde hace más de veinte años. Trabajó como asistente de dirección de Leopoldo Torre Nilsson, Fernando Ayala, Héctor Olivera, Hugo Santiago, y fue productor ejecutivo de "Nazareno Cruz y el lobo" (Leonardo Favio) y de "La revolución" (Raúl de la Torre), y productor ejecutivo y asociado de "Sola" (Raúl de la Torre). Actualmente es productor publicitario de "Productores Cinematográficos Asociados".

Documentales sobre teatro de muñecos

El Instituto Cuyano de Cultura Alemana ofrecerá hoy, a partir de las 20, en su sede de Lavalle 417, ciudad, una función con películas canadienses rodadas en colores y sobre temas relacionados con el teatro de muñecos.

Los cortometrajes llevan los siguientes títulos: "Cuadrado danzante", "El collar del somorgujo", "Matrioska" y "Ojo alerta".

Habrá mañana un recital de piano

Mañana, a las 19, en la sala Goya del Instituto Cuyano de Cultura Hispánica, Aristides Villanueva 389, el Círculo Cultural Femenino Hispano-Argentino de Mendoza, ofrecerá un concierto de piano. Estará a cargo de la profesora Cristina Sosa Marello, quien brindará obras del padre R. Anglés, Juan S. Bach, Héctor Villa-Lobos, Isaac Albéniz y Claudio A. Debussy.

Italia otorga becas a músicos y escultores

El Fondo Nacional de las Artes ha informado sobre la creación de becas de perfeccionamiento pianístico, escultura y composición musical, estudios que se llevarán a cabo en Italia. Han sido instituidas por el organismo nacional en colaboración con la embajada de ese país.

Los interesados pueden obtener mayores datos en la delegación del Fondo Nacional de las Artes y en la Dirección de Cultura, Promoción y Deportes de la Municipalidad de la Capital, 9 de Julio 500, tercer piso.

Disertación sobre ensayo feminista

La Asociación de Mujeres de Negocios y Profesionales realizará mañana, a las 17, una reunión cultural en Avellaneda 514, ciudad. Invitada por la entidad concurrirá la licenciada y escritora Susana Nile Palumbo, quien expondrá en torno de su reciente libro "Hacia un auténtico feminismo".

Actuaciones del ballet "Los Ceibos"

En funciones que están anunciadas para hoy y mañana, a partir de las 21 y en la sala del teatro Independencia, se presentará un espectáculo a cargo del ballet indo-americano "Los Ceibos". Su actuación consistirá en números folklóricos del norte argentino, Chile, Bolivia y Perú.

HOY
DE BRASIL A MENDOZA
TOQUINHO
POR PRIMERA VEZ EN LA ARGENTINA
SIMONE
LA VOZ SUCESO DE BRASIL
ESPECIAL ACTUACION DE
ROSANNA FALASCA
La Bodega del 900
AV. DE ACCESO Y URQUIZA GUAYMALLEN
RESERVAS A LOS TELS. 262773 - 262775 - 262973

Inauguran mañana muestra colectiva de cerámica

Mañana, a las 16.30, en el Museo Provincial de Bellas Artes "Emiliano Guiñazú", Casa de Fader, instalado en Mayor Drummond, Luján, se procederá a inaugurar una muestra colectiva de cerámica, que estará expuesta al público hasta el 5 de setiembre, de lunes a domingo, menos feriados, de 9 a 13 y de 15 a 20. Estará integrada por 45 piezas realizadas por los siguientes artistas mendocinos: Mimi Alvarez Rojas, Mary Arcidiácono, María Teresa Bernabei, Hilda Calderón, Chipo Céspedes, Rodolfo Costa, Carlos Delu, Miguel Fiordelisi, Irma de Gutiérrez del Castillo, Elo Ortiz, Margarita M. de Schamis, Norma Ivulich Soler, Magda von Der Heyde e Hilda Yussen. La exposición será abierta con una charla que sobre cerámica pronunciará la profesora Ilda López Correa.

La muestra tendrá el carácter de adhesión al 25º aniversario de la habilitación del museo.

Por su parte, la Sociedad de Artistas Plásticos de Mendoza hizo pública su adhesión al acto conmemorativo de la habilitación del museo, habiendo invitado a sus socios y simpatizantes a concurrir a la apertura de la muestra.

Charlye García será presentado hoy en casa Galli

Charlye García, popular figura del rock nacional y que actuara en Mendoza con su espectáculo titulado "La máquina de hacer pájaros", se presentara hoy, a las 17, en el auditorium Galli, donde se transmitirá el programa radial "Espíritu libre" dirigido por Federico Vila.

El público que desee tomar contacto con el artista podrá asistir libremente al auditorium.

"La trama", de Hitchcock, se estrenará próximamente

Llena de suspenso y acabada según todas las tradiciones de Alfred Hitchcock, "La trama" (Family Plot), la 53ª película del genial director, surge totalmente de nuestra época, según anuncian las gacetillas, pues refleja fenómenos que se han vuelto muy conocidos por los medios de comunicación masiva: el secuestro y la práctica psíquica. Hitchcock empleó un año y medio en la preparación de este último proyecto con Ernest Lehman, quien basó su guión en la novela de Víctor Canning, "The Rainbird Pattern". El film se estrenará pronto en Mendoza.

Estelarizado por Karen Black, Bruce Dern, Bárbara Harris y William Devane, "La trama" de la Universal tiene un argumento cuidadoso que entreteje las historias paralelas de dos parejas llevadas por la ambición. Una "medium", Madame Blanche Tyler (Barbara Harris), y su amante, George Lumley (Bruce Dern), comienzan el tren de los acontecimientos. Madame Blanche carece de poderes, pero gracias a las investigaciones de George y a su gran don de observación, puede proveer a sus clientes de alguna información supuestamente obtenida de los muertos.

La segunda pareja es un joyero, Arthur Adamson (William Devane), quien ha tramado cuidadosamente el secuestro de importantes personas cuyos rescates deben ser pagados en diamantes, y su compañera en el crimen, Fran (Karen Black). Ambas parejas se cruzan al buscar, la primera, a un heredero desaparecido, y, la segunda, el rescate de un obispo a quien secuestran.

Producida y dirigida por el mismo Hitchcock, "La trama" es una muestra más de la maestría de un cineasta cuyo nombre ha llegado a pesar más que ningún otro en sus películas, al decir de nuestros informantes.

Se filmó en technicolor y es distribuida por "Cinema International Corporation".

Creóse certamen anual del libro cinematográfico

El Fondo Nacional de las Artes ha instituido un concurso anual del libro cinematográfico, con el objeto de promover e incrementar las iniciativas de nuevos valores especializados en el lenguaje cinematográfico, que se hallen radicados en nuestro país.

En este certamen podrán participar los argentinos nativos o los extranjeros con más de cinco años de residencia.

La categoría de los films deberá encuadrarse dentro de los cortometrajes no filmados y su duración se ha fijado entre los ocho y los doce minutos.

La temática es libre, ya se trate de textos originales o de adaptaciones de obras literarias de autores argentinos y latinoamericanos. Los libros presentados deberán estar escritos en idioma nacional, dactilografiados a dos espacios, en cuatro ejemplares y deberán ser firmados con seudónimo.

Se hallan inhabilitadas para participar en este concurso, las personas premiadas en el certamen del año anterior, y los cinco mejores trabajos serán premiados con la suma de 20.000 pesos.

El jurado estará integrado por un representante del Instituto Nacional de Cinematografía, uno de Argentores y uno del Fondo Nacional de las Artes. Para retirar los reglamentos los interesados deberán dirigirse a la sede de ese organismo, Alsina 673, 5º piso, Capital Federal. El concurso permanecerá abierto hasta el 30 de setiembre.

CHARLIE GARCIA
El Creador de
SUI GENERIS
CAMBIO DE FECHA
UNICO RECITAL
MARTES 17 - 19 Hs.
ESTADIO PACIFICO
VENTAS ENTRADAS:
DIMENSION 33 (tarde)
Día 17 - Estadio Pacífico
BAC publ. S.A.
13|8|F|98001|13|8

RESTAURANTE Mi Rincon
HOY
BUEN SHOW
MEJOR COMER
MENU FIJO
LOS NOCTURNOS y MARA LUA
LOS AVALO
PATRICIO MORAN
ELIANA MORAGA
TITO BARRIENTOS
LOS ALIMEÑOS
RESERVAS AL 230721 - EMILIO CIVIT 277
13|8|F|96961|13|8

FOTO CARNET $ 100
FOTO LUZ CAMARA
9 DE JULIO 1592 ESQUINA GENERAL PAZ
13|8|C|413|13|8

HOY 3 SHOWS
24 Hs. - 2 Hs. - 4 Hs.
NOCHE DE TANGOS
ROSANNA FALASCA
LA REVISTA DE LA RISA
ESTELAR DESFILE DE STREP TEASSE
barrabás
CABARET - BOITE - SHOW
CHILE 924 - TEL. 247999
MENDOZA - ARGENTINA

RESTAURANTE LA POSTA
HOY
GRAN CENA SHOW y ORQUESTA BAILABLE
MAÑANA:
LOS CANTORES DEL ALBA
EL CHANGO NIETO
MARIANO MORENO
San Martín 1297 - Godoy Cruz
Teléf. 22-13-11
13|8|F|96897|13|8

Central Fotográfica
DISTRIBUIDORES
MATERIAL FOTOGRAFICO
EN SU NUEVO LOCAL
SAN JUAN 1392.
F|Pte.|A.

EL MESON DE LA CAZUELA
HOY EXCLUSIVOS!!
LOS CANTORES DEL ALBA
Y GRAN SHOW con:
MARIANO MORENO - ERNESTO AGUERO - HNOS. OLGUIN
LOS MANQUILLAN - NICOLAI - LOS ALIMEÑOS
• MAÑANA SABADO: EL CHANGO NIETO •
MENU A LA CARTA
RESERVAS. TEL. 258437 - G. CRUZ 370

VIENE TOQUINHO
2 UNICOS DIAS
con MOUTINHO - SYOM y AZEITUNA
Presentando por 1ra. vez a:
SIMONE la voz joven del brasil de hoy
TEATRO CITY
HOY y MAÑANA: 21 y 23 Hs. - LOCALIDADES EN VENTA

VIERNES Y SABADO
ROSANNA FALASCA
la voz joven del tango
LA CASONA
GRUPO EKEKO LOS ABALOS
DE MARTES A DOMINGO CENA SHOW BAILABLE
San Martín Sur 905 • Teléf. 224344 Godoy Cruz • RESERVE MESA DESPUES DE LAS 10

En mi taza todos los días.

HOY UNICO DIA
21 Y 23 HS.
ENTRADA GENERAL $ 200.-
LOCALIDADES EN VENTA
RESPONDIENDO AL EXITO!!
LOS FRONTERIZOS
Su espectáculo de color, folklore y
LA MISA CRIOLLA
Sábado 14 - Cine Mayo, San Martín.
Cine Teatro GRAN REX

CINES Y TEATROS

CENTRO

AMERICA - Hoy de 14.30 a 24 hs. "TRES DIAS DEL CONDOR" y "EL ESCUADRON IMPLACABLE".

AVENIDA - Hoy de 14.30 a 24 hs. "EL CANTO CUENTA SU HISTORIA" y "LOS VAMPIROS LOS PREFIEREN GORDITOS".

CENTER - Hoy de 14 a 24 hs. "VENGA A TOMAR EL CAFE A CASA" y "DESQUITE FATAL".

CITY - Hoy 21 y 23 hs.: "TOQUINHO, SIMONE.

CINEMA - Hoy de 14 a 24 hs. "EL CHANCHITO PICARON" y "LAS AVENTURAS DEL TOPO GIGIO".

CONDOR - Hoy de 14 a 24 hs. "LA CARRERA DE LA CEBOLLA" y "ALIAS HO".

LAVALLE - Hoy de 14.30 a 24 hs. "TU ME ENLOQUECES" y "ROLANDO RIVAS, TAXISTA".

LUXOR - Hoy de 14 a 24 hs. "EL PADRINO II PARTE" y variedades.

OPERA - Hoy de 13.45 a 24 hs. "EL ROBO DE UN BILLON DE DOLARES" y "EL SOL ROJO".

PREMIER - Hoy de 14 a 24 hs. "SANTEE EL VENGADOR" y "QUE DIABLOS PASA AQUI?".

REX - Hoy 21 y 23 hs.: "LOS FRONTERIZOS".

ROXY - Hoy de 14 a 24 hs. "VEREDICTO" y "DOS CONTRA TODOS".

SELECTRO - Hoy 20.30 hs.: "LA MAQUINA DEL TIEMPO" y "NAVES MISTERIOSAS".

AUTOCINE BROADWAY - Hoy a las 21 hs. "Aventuras en la nieve" y "El atleta más grande del mundo".

EL CERRO CINE AUTO - Hoy 21 hs. "Los supervivientes de los Andes" y "Por orden del padrino".

GRAN AUTOCINE MENDOZA - Hoy 21 hs.: "EL SECRETO DE SANTA VICTORIA" y "LA AMANTE DEL GANGSTER".

GODOY CRUZ

CEC - Hoy 21 hs.: "El regreso de la pantera Rosa" y "El loco asalto al banco".

PLAZA - Hoy 21 hs. "Contracomplot" y "Los tres discípulos de la muerte".

SPORTSMAN - Hoy 21 hs.: "Los supervivientes de los Andes" y "Los dinamiteros de Chipre".

GUAYMALLEN

VICTORIA - Hoy 21 hs.: "Conexión en Salsburgo" y "Requiem para un homicida".

LA CONSULTA

REAL - Hoy 21 hs. "La última nieve de primavera" y "Un loco lindo en New York".

LUJAN

SOCIEDAD ITALIANA - Hoy 21 hs.: "Motín en tierra" y "Un árbol de hojas rosas".

MAIPU

ARGENTINO - Hoy 21 hs.: "Stavinsky el hábil estafador" y "La leyenda del tamarindo".

IMPERIAL - Hoy 21 hs. "Los chicos crecen" y "Andrea".

PALMIRA

COLON - Hoy 21 hs.. "Infierno en la torre" y "De su propia sangre".

SAN MARTIN

CERVANTES - Hoy 21.15 hs.: "El gran desfile del circo" y "El final de un canalla".

MAYO - Hoy 21.15 hs. "La mujer del cocinero" y "Macho Callahan, investigador privado".

MONUMENTAL - Hoy 21 hs. "El canto cuenta su historia" y "Los vampiros los prefieren gorditos".

RIVADAVIA

ALFA - Hoy 21.15 hs. "El álamo" y variedades.

DUCAL - Hoy 21.15 hs. "El peleador callejero" y "¿Qué diablos pasa aquí?".

SAN RAFAEL

IDEAL - Hoy 14 a 24 hs.. "Doc Savage el hombre de bronce" y "Luna 02".

San Juan

Informó el gobernador acerca de gestiones en la Capital Federal

SAN JUAN. — "La ley complementaria del presupuesto de la Provincia, próxima a ser aprobada, contemplará la jerarquización del personal de la administración pública y su equiparación con el de la Nación".

Lo informó en conferencia de prensa el gobernador, capitán de navío Alberto V. Lombardi, quien señaló también el propósito de mejorar las remuneraciones, que figuraban entre las más bajas del país. "También exigiremos más a ese personal", agregó en la información que suministró en conferencia de prensa, en la que hizo conocer sus gestiones en Buenos Aires.

En la reunión con los periodistas se hallaban presentes también los ministros de Gobierno y Economía y el secretario general de la Gobernación.

Anunció que en el presente mes visitará San Juan el secretario de Agricultura y Ganadería, Dr. Cadenas Madariaga. Ante este funcionario y el secretario de Comercio Exterior se consideraron medidas para lograr una rápida exportación de cebolla sanjuanina, de la que hay importantes stocks sin salida. También se analiza la posibilidad de exportar uva fresca antes de Navidad a países como Canadá y otros que tienen demanda del producto para esa fecha.

En materia de créditos se gestiona ante el Banco Central una línea de préstamos para trabajos culturales de la vid, respecto de lo cual se espera una rápida respuesta. Simultáneamente con la Federación Económica, el gobernador hizo gestiones ante el embajador argentino en Japón, contralmirante Fraguio para lograr la exportación de productos sanjuaninos a ese país. Igualmente se desea lograr la radicación de industrias japonesas en San Juan y la instalación de colonos de aquel país y de Corea.

Vitivinicultura

En cuanto a la vitivinicultura, aseguró el capitán de navío Lombardi que no habrá ningún inconveniente en la aprobación de la ley de prorrateo e igualmente del decreto sobre prohibición de la implantación de nuevos viñedos. La provincia apoyará al INV en cuanto a la fiscalización de las medidas sobre prorrateo.

Vialidad

Los proyectos viales de posible realización en 1977 son, entre otros, según informó el gobernador, un nuevo tramo de la avenida de Circunvalación y el Acceso Sur. Los recursos provienen de créditos del BID. En la avenida de Acceso ya se licitó la parquización y obras de desagües, en el tramo concluido.

Se procurará también la unión de la ruta Nº 26 entre Jáchal y La Rioja —70 kilómetros— que tiene relación con la salida al Pacífico por Agua Negra y el puerto de Coquimbo. Este proyecto se vincula con el interés nacional y, en tal sentido, la provincia ha interesado a los ministerios de Relaciones Exteriores, Economía e Interior.

Otros caminos que se estudian son los de la unión con Córdoba por el camino de las altas cumbres y el tramo de Chepes a Serrezuela por la ruta 20, ahora sin pavimentar.

Se espera para los próximos días la aprobación definitiva del presupuesto, en el cual se contemplan obras públicas por valores equivalentes al 45 por ciento del monto total. También se aprobará la ley tributaria. Con destino a las obras del dique de Ullún ya se enviaron 190 millones de pesos y se espera una próxima partida de 610 millones de pesos ley.

Vendrá también a San Juan el secretario de Promoción Industrial, Dr. Podestá, con quien se analizará la posibilidad de radicación de nuevas industrias. La fábrica de galletitas iniciará el edificio en octubre próximo.

Finalmente, el gobernador informó a los periodistas que el ministro de Gobierno, capitán de navío Pérez Ruedi dará un informe a la población hoy o mañana a más tardar, sobre las distintas investigaciones que se vienen realizando en distintos sectores y sobre aspectos municipales, de educación y policía.

Primer envío de vino tinto a Alemania

SAN JUAN, 12 (Télam). — Esta provincia exportará a fines del corriente mes 500.000 litros de vino tinto a Alemania Oriental.

La remesa forma parte de la compra de 2.000.000 de litros adquiridos por ese país a la Corporación Agroeconómica Vitícola, Industrial y Comercial (CAVIC), Giol de Mendoza y Vinos Argentinos.

El convenio, ya firmado, constituye la base de futuras operaciones a realizar con esa nación.

Por otra parte, en esferas económicas se informó que el grupo exportador mencionado está en tratativas para concretar una importante operación con un país sudamericano, al que vendería un cupo de 20.000.000 de litros.

Reforma

SAN JUAN. — Para la reforma de la ley de CAVIC Nº 3393, el Gobierno, en acuerdo de ministros, hizo las correspondientes designaciones. Como miembros titulares de la comisión reformadora de la ley fueron nombrados los señores Raúl A. Peyón, doctor Eduardo Segundo Souto Barros y doctor Jorge A. Di Masi; en calidad de suplentes actuarán los enólogos Rolando E. Ovalles y Rodolfo Barilari y el ingeniero Mitar Mozica.

La comisión especial para el estudio de las modificaciones de la ley fue creada por la asamblea extraordinaria de delegados de accionistas de la CAVIC. La comisión se integra por representantes del gobierno y los productores, y tendrá a su cargo elaborar las reformas necesarias para modificar la estructura de la corporación.

Creóse el comité de extensión agropecuaria

SAN JUAN. — En la Secretaría de Recursos Hídricos se realizó un acto en el curso del cual quedó constituído el Comité Regional de Extensión Agropecuaria (CREA), que tendrá a su cargo la supervisión y coordinación de las tareas inherentes al servicio de extensión agropecuaria, implementado a través de la estación experimental del INTA.

El comité, cuya creación es exigida por una de las cláusulas del convenio suscripto entre los gobiernos de la Nación y de San Juan y el Banco Interamericano de Desarrollo (BID), para la ejecución del proyecto de rehabilitación, desarrollo agrícola y colonización de la zona bajo riego de los valles de Tulum, Ullún y Zonda, complementario del dique de Ullún, estará integrado por representantes del gobierno de San Juan y del INTA.

En representación del gobierno participarán en el comité el subsecretario de Producción, Industria y Comercio, ingeniero Enrique Basáñez Calvo, quien ejercerá la presidencia y por el director de Agricultura, ingeniero Mitar Nozica. Por el INTA, actuarán los ingenieros Antonio Raúl Acosta, director de la Estación Experimental, San Juan, y Jorge Luis Lona, supervisor del área extensión del organismo nacional de la provincia.

Estado de servicios en los centros de salud

SAN JUAN. — El secretario del Servicio Provincial de Salud, capitán de corbeta médico Alberto Lamon visitó los centros de salud que funcionan en las localidades de Caucete, Pie de Palo, Pozo de los Algarrobos, Carpintería, Los Berros y Media Agua. La finalidad de la visita fue verificar el estado de los servicios y la actividad del personal.

El doctor Lamon se mostró complacido con los resultados de su recorrida y expresó que "el estado sanitario de las poblaciones visitadas es satisfactorio". Expresó que hay una excelente calidad profesional entre el personal de los centros de salud visitados.

Con relación al hospital "Dr. Ventura Lloveras", de Media Agua, destacó la actividad de la comisión de vecinos de la zona que presta ayuda al nosocomio. Destacó la donación por esas personas de un equipo de calefacción y la instalación de la iluminación en el hospital.

El funcionario fue acompañado en su visita por el secretario técnico doctor Venustio Carelli y el jefe de la región II, doctor Otoniel Fernández.

Otras visitas se concretarán en las próximas semanas a Rodeo, Iglesia, Pismanta y Valle Fértil.

Se recibirán obras para un salón nacional

SAN JUAN. — La Dirección de Cultura hizo saber que la Secretaría de Cultura del Ministerio de Cultura y Educación de la Nación organizará el Salón Nacional de Grabado y Dibujo, que será presentado entre el 29 de octubre y el 14 de noviembre, en el Salón Nacional de Exposiciones.

La recepción de las obras tendrá lugar entre el 27 de setiembre y el 1º de octubre próximos. Los interesados pueden solicitar la reglamentación del salón en Libertador San Martín 315, Oeste.

Recordóse el Día de la Fuerza Aérea

SAN JUAN.— En el aeropuerto internacional de Las Chacritas fue recordado el Día de la Fuerza Aérea Argentina, establecido el 10 de agosto, como recordación del decreto por el cual se creó, en 1912, la Escuela de Aviación Militar por el presidente de la Nación, Sáenz Peña.

En el acto se reunió el personal civil y militar del aeropuerto frente a la plataforma de embarque. Luego de escucharse el Himno Nacional, el jefe del aeropuerto, señor Floreano Troncoso, dio lectura a un mensaje enviado por el comandante general de la Fuerza Aérea Argentina, brigadier general Osvaldo Ramón Agosti.

Al concluir esta parte de la ceremonia se guardó un minuto de silencio, en homenaje al personal fallecido de la institución aérea.

Maderas Aglomeradas
"NOVOPAN" - "BISON"
TODAS LAS MEDIDAS Y ESPESORES
Colas Sintéticas y Adhesivos de Contacto
"FANA" - NEOPRAY" - "CHUFFI"
Y como siempre con la financiación más acorde a su conveniencia.
"Depósito Avenida" Bandera de los Andes 454 - Teléfono 257463, San José - Mendoza
13|8|F|98019|13|8

POR AUSENTARME VENDO URGENTE
FILMADORA YASHICA
Super 600. Electro Super 8. Necochea 40. Local 4. Mendoza. Teléf. 253487. Horario comercio.
13|8|C|250|13|8

Capataz de Obra Hidráulica
Muy competente en hormigón. — NECESITO — Pellegrini 1697 - Godoy Cruz - Mendoza.
12|8|F|96825|13|8

COMPRO DAMAJUANAS y BOTELLAS de 3/4
USADAS - PAGO MEJOR PRECIO DE PLAZA
O'BRIEN Y ALBERDI — SAN JOSE — TELEF. 259292
13|8|F|98003|13|8

MOSAICOS puestos en domicilio $ 290 el m2. Hacemos colocación con materiales y mano de obra. Créditos 5 y 10 meses. SALTA 1542 — CIUDAD TELEFONO 253964
13|8|C|337|13|8

ACOPLADO 10/12 Ton. Tipo Helvética, con tanque 10.000 Lts. Vendo. Matienzo 1465 (Alt. P. de los Andes 1400) - Godoy Cruz.
13|8|F|98041|13|8

Revendedores, Comerciantes y Público
Más de 10 prendas descuentos. Pulóveres líquido, Shethand, Merino, Buckland, damas, caballeros, niños. Medias lana variedad talles, colores. FABRICA MAR DEL PLATA. Atiendo: VIEYTES 36. GODOY CRUZ.
13|8|C|262|14|8

CALDERA AUTOMATICA
usada compro de 18 m = 360 kg. o de 14 m = 280 kg. Ofrecer en: SAN JUAN 62 MENDOZA — TEL. 248116
13|8|C|215|13|8

SOMECA s.a.
SOCIEDAD MENDOCINA DE CALES Y AFINES
GRIFERIA R. B.
Juego de lavatorio ..... $ 4.912
Juego de bidet con transferencia ... $ 5.198
Juego de lluvia con transferencia ... $ 6.367
Juego de mesada de cocina ..... $ 5.328
Juego de cocina exterior ..... $ 5.650
VENTA Y COLOCACION DE:
TECHO PLAST TECHADO PLASTICO
DEPOSITO PERMANENTE
TAMBOR 200 LITROS
$ 9.750
CEMENTO BLANCO
OSO
ZONAS DISPONIBLES PARA SUB-AGENTES
PRECIOS Y PLANES ESPECIALES A EMPRESAS CONSTRUCTORAS Y REVENDEDORES
URQUIZA 357 TEL. 250158 - MZA.
Y PROXIMAMENTE también en: PARAGUAY 2532/44 - Mendoza
MAGRO

COMPRAMOS VENTILADORES CENTRIFUGOS USADOS EN BUEN ESTADO
Capacidad: de 120 a 170 mt3. por minuto
Presión: de 400 a 600 m/m.
A 1.450 rpm.
Ofertas: Sr. Víctor A. López - Tel. 960500 y 960233
13|8|F|96990|14|8

ORO
COMPRAMOS MEJOR PRECIO A PARTICULARES Y COMERCIANTES
GALERIA TONSA - LOCAL A-14
11|5|F|25526 Pte.

OVERLOCK
COMPRO
TELEFONO 293092 - De 9 a 13 hs.
12|8|C|881|13|8

PICK-UP PEUGEOT DIESEL
MODELO 1976
Jardín del Automóvil
San Martín 1955
G. Cruz - Mza.
3|8|F|94498|Pte.|A

EMPRESA LIDER EN TODO EL PAIS EN VENTA DE HELADOS
NECESITA designar REPRESENTANTE en la PROVINCIA de SAN LUIS
Dirigirse por carta a Gerente Ventas (17). Diario LOS ANDES, detallando, además de sus antecedentes y experiencia en el ramo, local y elementos de que dispone a fin de concertar entrevista.
13|8|C|206|13|8

CARPINTERO MUEBLERO
Oficiales de 1ª, con referencias. Presentarse en Cervantes 2011, San José - Guaymallén.
13|8|T|8641|14|8

¡PROBLEMAS DE TECHOS..!
Llame al 250340. Empresa de TECHOS BELGRANO. Le asesorará. Garantía. Facilidades.
13|8|C|311|15|8

DOS VIAJANTES
Con movilidad necesitamos. - Dirigirse a Fatuzzo Hnos. Paso de los Patos 235. Dorrego. Guaymallén. Teléfono 291990.
13|8|C|319|15|8

NECESITO DISTRIBUIDOR
Sistema telefónico B.L.U - V.N.F B. C. y equipos integrales INFANTA MERCEDES DE SAN MARTIN 48 - MENDOZA
13|8|C|08|13|8

Necesito 10 Has. para Chacra
con agua y maquinaria a no más de 40 kms. ciudad. Dispongo capital. - TELEFONO 248808.
13|8|C|243|13|8

URGENTE VENDO
Por disolución sociedad hotel alojamiento. 11 habitaciones, aire acondicionado, 500 m2. con tel. Amoblado totalmente.
MONTEVIDEO 271
TEL. 248954 — MENDOZA
13|8|F|98016|13|8

REUMATISMO

Dr. JULIO F. SANCHEZ
Reumatología, ortopedia, traumatología y rehabilitación. Rivadavia 141, Teléf. 291994.
2|11|F|23600 Pte.

Dr. MANUEL MENA
Reumatólogo - Enfermedades de columna vertebral, brazos doloridos, ciática. Atiende de 15 a 20 hs. Buenos Aires 226. Lunes a sábados.
20|3|Pte.

Dr. OSVALDO BIELLER VIOTTI
Reumatología y brucelosis. Lunes a viernes 17 a 20 hs. Miércoles 16 a 20 hs. Espejo 593. Planta baja. Teléfonos 218197-220596.
10|7|Pte.|A

CENTRO REUMATOLOGIA
Infanta M. de San Martín 56, 4º P. (detrás Correo Central). - Turno tarde - Tel. 240917. - Mutuales.
14|7|F|41196|Pte.|A

HUESOS

Dr. ARAGONA
Especializado en Italia, Francia, España. Traumatología y Ortopedia Rivadavia 430, Planta Baja, Dpto. 1. Tel. 246935. Part. 241775.
1|8|F|93931|Pte.

PARTERAS

CELINA E. M. de ARNEDO
PARTERA NACIONAL
Catamarca 585, Ciudad. T. 242388 Pedir turno.
29|F|99490|Pte.

ESTHER C. de SANANES
Partera nacional. Diariamente de 16 a 20 hs. Solicitar turno. Pedro B. Palacios 1260 (Ituzaingó) entre Catamarca y Lavalle. Teléfs 257319 y 251391.
7|4 F.Pte.|D

DELIA MASCAREÑO DE GOMEZ
OBSTETRICA NACIONAL
Pedir turno: Pellegrini 945, Godoy Cruz - Teléfono 292214.
5|8|F|78742|30|8

LIDIA M. de CUARTAS
PARTERA
25 de Mayo 770, Mendoza, Teléfono 247223.
11|10 F.Pte.

ORTOPEDIA

ORTOPEDIA WALDMANN
Soportes y botas para pie plano, corsets para columna, fajas y aparatos para estomago, medias y vendas para várices.
Lavalle 162 - 250661 - Mendoza
19|5|F|69960|Pte.

PSICOLOGIA

Lic. LIDIA ULLOA de ANELLO
PSICOLOGA
Niños, Adultos. Nuevos métodos. Atención mutuales, turnos Teléf. 293204, de 16 a 20 hs. P. Mendocinas 634, 7º Piso, Dpto. 77.
9|8|F|95933|9|9

Lic. ROSA M. VAISBEIN
PSICOLOGA
Trastornos de conducta. Aprendizaje. Orientación vocacional. Turnos: 230139. José F. Moreno 1742. Mutuales.
11|8|C|653|9|9

ASMA Y ALERGIA

Dr. SALOMON BOUERI
Dr. ARNALDO BOERO
Dr. EDUARDO PENA
Corrientes 39 - Teléfono 251591.
11|8|F|96456|Pte.

CIRUGIA ESTETICA

Dr. HUGO SALOMON
Unicamente Cirugía estética funcional de nariz. Clínica Godoy Cruz, Godoy Cruz 333. Teléfonos 215951 y 215952. Mutuales.
Pte.F.D.

Dr. J. SANANES
Jefe de servicio Sala 1 Hospital Emilio Civit Cirugía de nariz, mamas, adiposidades, injertos, quemados. Pedir turno. P. B. Palacios 1260 (Ituzaingó). T. 257319-251391.
7.3.F.Pte.|D.

ESPECIALISTAS DE LA PIEL

Dr. ALBERTO J. GRINBERG
Enfermedades de la piel. Alergia dermatológica. Horario: Lunes a viernes, 17 a 21 hs. Sarmiento 777, Mendoza.
15|7|F|75872|Pte.

ALBERTO TORRES CORTIJO
Ex médico becario Univ. Madrid. Emilio Civit 43, 1er. Piso. Turnos de tarde al Tel. 255760.
6|4|F|59285|Pte.

OCULISTAS

Dr. M. MARCHEVSKY
OCULISTA
Consultas de 11.30 a 12.30 y de 15 a 19 horas. Rioja 1130. Tel. 247996.
25|9|F|94036|Pte.

Dr. ZALDIVAR
Dra. MISTELI
Nueva dirección: Av. Emilio Civit 685. Ciudad. Teléfonos: 257000 - 257100.
8|7|F|Pte.

CLINICA DE OJOS
Atendida por
16 Médicos Oftalmólogos y 6 Auxiliares Técnicos Universitarios
Consultorio externo de 8 a 21 hs. Guardias permanentes. Cirugía e internación. Atención de particulares y Mutualidades. Av. España 888, Teléf. 248856. 18|3 F|425|3|Pte.

ODONTOLOGIA

VICTOR M. PICCIONE
Doctor en odontología. Cirugía de boca y huesos de la cara. Lunes, viernes 10 a 12; martes, jueves 15 a 18. Sanatorio Policlínico de Cuyo. Tel. 243000. Part. 255547.
29|7|F|Pte.

AVISOS CLASIFICADOS

Compra y Venta de Propiedades

VENDEMOS

1 - BODEGA, capacidad 500.000 litros, 32 piletas, maquinarias completas, casa, sup. t|2.800 mts.2., a 20 Km. de la Ciudad, T.|$ 6.000.000 contado y facilidades.

1 - FINCA a 15 Km. de la Ciudad, s|pavimento, T.|12 Has., 4 Has. de parral, 1 Ha. de viña, derecho de agua, 1 pozo de 8", casa patronal, otra p|contratista, fuerza y luz, T.|$ 7.000.000 contado y facilidades.

Inf.: C. E. Barrera Oro Mitre 1378 - Cdad.
13|8|F|08034|14|8

A A PROPIETARIOS directos compramos o permutamos, casas, departamentos, negocios, lotes, terrenos, fincas, campos incultos, estancias, galpones, locales; para satisfacer pedidos reales. Ofrecer a C. E. Barrera Oro y J. P. Landart. - Mitre 1378. - T.E. 257726. Mendoza. "Máxima seriedad inmobiliaria".
13|8|F|31|8

A PERMUTAMOS casa 3 dor. y demás comodidades en Guaymallén, por casa de mayor amplitud en la Ciudad de Mendoza., dif. a convenir. Inf.: C. E. Barrera Oro. Mitre 1378. Ciudad.
13|8|F|98036|13|8

A VENDO o permuto casa en Guaymallén, 3 habitaciones, l|comedor, garaje azulejado, terraza, baño servicio, impecable por su estado. Mitre 1354. Teléf. 215034. Inmobiliaria Mendoza.
13|8|C|399|13|8

A PROPIETARIO compramos casa, departamento, lote o finca. Godoy & Pelaia. Máxima seriedad inmobiliaria. Gutiérrez 585. Teléfs. 258543 - 251597.
22|5|F|81131|Pte.

A - COMPRO casa, departamento, lote, operación inmediata. Alberto Moll. Inmobiliaria. Gutiérrez 567. Tels. 250524-214266.
10|8|F|962291|16|8

AMPLIA casa sobre calle 9 de Julio, Las Heras, 3 dormitorios, living, cocina comedor, galería cerrada y patio. - Acepto automotor en permuta. - Almirante Brown 3162. Bermejo.
13|8|F|98111|13|8

A ESTRENAR Bombal, living-comedor, 4 dormitorios, baños, dependencias, calefacción central, 210 m., $ 16.000.000. Dorrego, 3 dormitorios, baños, dependencias $ 6.500.000. Avenida Acceso a estrenar, categoría, aire acondicionado central, 3 dormitorios, baños, dependencias, jardín, garaje doble $ 12.000.000. Godoy & Pelaia, Gutiérrez 585, 258543.
12|8|F|96697|13|8

A PROPIETARIO compro urgente, chalet zona residencial, excelente contado. Total hasta pesos 650.000.000. Teléfono 244790.
11|8|F|96622|14|8

A DEPARTAMENTO l|com. amplio, comedor diario amplio, cocina, 3 dormitorios y dep. serv., 2 baños, baulera. Urbana Inmobiliaria. - 9 de Julio 315. Mza.
12|8|C|987|13|8

A CASA corte antiguo totalmente antisísmica. Av. España casi Pedro Molina, 3 dormitorios, garaje, etc. Urbana Inmobiliaria. - 9 de Julio 315. Mza.
12|8|C|987|13|8

A MINNI vende lote 2 piezas, 200 metros, cerca Supermercado Atomo, Las Heras, $ 230.000. Saldo convenir.
12|8|F|96859|13|8

A PROPIETARIO particular compra antisísmica 2/3 dormitorios todos los servicios, garaje o entrada vehículo. (De tarde).. Tel. 214740.
13|8|C|403|13|8

A $ 1.300.000, t|$ 2.600.000 departamento a la calle p|baja nuevo, cerca Moreno y Videla Correa, Ciudad, l|comedor, c|comedor, 2 dormitorios c|placares, cochera, patio. Pro-vivienda. Perú 1214.
13|8|C|408|13|8

A PARTICULAR, vendo dpto. interno en Guaymallén, $ 900.000. Teléfono 251022.
13|8|C|363|13|8

A PARTICULAR vendo lote, 130 m2., en ciudad. Teléfono 251022.
13|8|C|363|13|8

A $ 3.700.000 la hectárea, vendo 80, virgen, Lavalle, pavimento, nivelación, 50% y tres años. T. 260359.
13|8|C|375|13|8

A CASA quinta, calle San Martín, Las Heras, 1.800 m2. Vendo. Chile 885.
13|8|C|376|13|8

30 LOTES, calle Mitre, Las Heras, vendo, recibo automotor. Chile 885.
13|8|C|376|13|8

A URGENTE, vendo lindo dpto. sobre calle Huarpes, ciudad, recibo auto. Chile 885.
13|8|C|376|13|8

A 35.000.000 y facilidades casa ladrillo, 3 dormitorios, recibo vehículo. Colón 124.
13|8|C|382|13|8

A DUEÑO compro contado casa, lote, ciudad, alrededores. - Teléfono 244958.
13|8|C|382|13|8

A $ 1.700.000, t|$ 2.800.000, chalecito, calle Godoy Cruz, B|Santa Ana, jardines, cocheras, l|comedor, 4 dormitorios, 2 baños, c|comedor, fondo. Provivienda, Perú 1214.
13|8|C|408|13|8

A $ 850.000, t|$ 1.900.000, cerca Puente Olive, pavimento, amplia y cómoda casa, l|comedor, 4 dormitorios, c|comedor, garaje, despensa, fondo. Provivienda, Perú 1214.
13|8|C|408|13|8

A CINCO kilómetros del centro Ossola vende parral altísima producción, una hectárea, casa. Permutas. 291304.
13|8|C|280|13|8

A PROPIETARIO compro urgente departamento o casa gran contado. 253609.
13|8|C|313|13|8

A MINNI vende casa calle Independencia, Las Heras, $ 350.000, saldo facilidades. Gran oportunidad. Bandera de los Andes 2829.
13|8|F|98101|13|8

ARIZU - 30 últimos lotes vende M. Baccarelli. Gutiérrez 331. - Tel. 255251 - 259802.
10|8|F|96153|31|8

AVENIDA Acceso, nueva, categoría, 3 dormitorios $ 6.000.000 Bº Judicial 3 dormitorios $ 2.900.000, Bº Santa Ana 3 dormitorios $ 3.200.000. 5ta. Sección, mixta, 3 dormitorios, dependencias $ 2.700.000. Ciudad, nueva 2 dormitorios $ 2.500.000. Godoy & Pelaia, Gutiérrez 585 - 258543.
12|8|F|96692|13|8

ANTISISMICA impecable, desocupada: Living, 3 dormitorios, dependencia servicio, garaje, patio, terraza, $ 700.000.000. - Lavalle 18 - 253115.
12|8|C|967|14|8

ANTISISMICA, 3 dormitorios, Barrio Santa Ana, permuto por casa en Godoy Cruz. José Federico Moreno 1575.
13|8|F|98005|13|8

ANTISISMICA, 3 dormitorios, Godoy Cruz. Anticipo 130.000.000, saldo convenir. José Federico Moreno 1575.
13|8|F|98006|13|8

ATENCION terreno calle San Martín, cerca hospital Español, 422 metros, habitaciones aprovechables. Oportunidad, total pesos 2.500.000. Llaves: Marziali. San Martín 1640. Godoy Cruz. 245373.
13|8|C|333|14|8

ATENCION, urgente vendo departamento c|aire acond., c|tel., 2 dormitorios, living, cocina comedor y baño, buena ubicación. Montevideo 271. Tel. 248954. Mza.
13|8|F|98026|13|8

APROVECHE casa chiche Dorrego 2 dormitorios, dependencias, facilidades. Emilio Civit 75.
13|8|C|313|13|8

ANTISISMICA corte antiguo sobre Alberdi, San José: living comedor, 2 dormitorios, baño, cocina comedor, garaje, altillo, despensa y patio, $ 1.900.000. Facilidades. 9 de Julio 1030. Local 3. - Ciudad.
13|8|F|98108|13|8

COMPRA-VENDE Benturino: Lotes, casas, departamentos, negocios. Colón 669 - 246927. - Lugones.
10|8|F|96102|14|8

CASA antisísmica sobre calle Mitre, Ciudad, 3 dormitorios y dependencias, permuto por departamento en ciudad. Jujuy 123.
12|8|T|08570|13|8

COMPRO finca o permuto por casa Dorrego. Particular. Teléfono 241227.
12|8|C|971|13|8

COMPRO finca, muy buena casa patronal, no mayor de 2.000.000 m|n. T. 256769.
13|8|C|407|13|8

CASITA quinta en Villa Nueva, $ 450.000 y facilidades. Teléf. 215085.
13|8|C|392|13|8

CICCHITTI comunica que trasladó sus oficinas. Arístides Villanueva 451, Mza. T. 247020.
13|8|C|356|13|8

COMPRO casita o departamento, entrego como contado Falcon 70, saldo facilidades, de 13 hs. en adelante. 1º de Mayo 1643. - Godoy Cruz.
13|8|C|367|13|8

COMPRO casa antisísmica o adobe, en Godoy Cruz. - 221087.
13|8|F|97061|13|8

CASA corte antiguo, 600 m2. terreno, 5ta. Sección, $ 6.000.000 - Navarro. - 251410.
13|8|C|377|13|8

CASA mixta todos los servicios, 2 dormitorios amplio comedor, cochera, cocina y patio. Teléfono 243328.
13|8|C|247|13|8

CASA local p|negocio. Córdoba 174 - 92. Ciudad. Permuto p|casa.
13|8|C|236|13|8

CASITA ladrillo Las Heras Bº Espejo vendo total 650.000 facilidades 261973.
13|8|F|96950|13|8

CASA amplia con galpón San José vendo 1.000.000 y facilidades. Teléf. 261973.
13|8|F|96952|13|8

COMPRO finca o finquita a propietario pedidos urgentes. Teléfono 261973.
13|8|F|96955|13|8

COMPRO departamento céntrico 1, 2 dormitorios, dependencias. Avenida España 1056.
13|8|C|324|13|8

CHALET Kolton, Godoy Cruz, 2 plantas, 3 dormitorios, 2 baños, amplio jardín, 2.100.000 y facilidades ó 3.800.000 contado. - Otra una planta, garaje 2 autos, dependencias servicio, artefactos y acondicionadores aire. - Otra 5ta. Sección, 4 dormitorios, escritorio, 3 baños, hermoso fondo, 3.100.000 y facilidades ó 5.200.000 contado. Recibe departamento 3 dormitorios céntrico. - Otra 5ta. 4 dormitorios, faltan pocas terminaciones, 2 millones 750.000 y facilidades. Recibe casita. - Benturino Colón 699. - 246927. Lugones.
13|8|F|98050|13|8

DEPARTAMENTO interno, antisísmico, 2 dormitorios. Anticipo 50%, saldo convenir. José Federico Moreno 1575.
13|8|F|98008|13|8

DEPARTAMENTOS a estrenar, 5ta. Sección l|comedor, 1 dormitorio $ 1.800.000. Bombal, 2 dormitorios $ 2.400.000. Facilidades. Godoy & Pelaia 258543.
12|8|F|96699|13|8

DEPARTAMENTO frontal, 1 ambiente dividido, alfombrado. Menéndez Bianchi. Rivadavia 665, teléfono 241666.
13|8|C|388|13|8

DEPARTAMENTO frontal 2/3 dormitorios. Menéndez Bianchi. Rivadavia 665. Teléfono 241666.
13|8|C|388|13|8

SEMILLERIA
BERTOTTO
Hortalizas, Flores y Forrajeras — CALIDAD Y PRECIOS —
Avda. Bandera de los Andes 142
San José - Teléfono 215232
Horario 9 a 20.
1|8|F|94066|31|8

DEPARTAMENTO Godoy Cruz, amplio living, patio, tres dormitorios, dos baños, dependencias servicio, teléfono 240131.
13|8|C|389|13|8

DEPARTAMENTO 2 dormitorios, céntrico, frontal, contado y facilidades. Garibaldi 468. Ciudad.
13|8|T|8640|13|8

DEPARTAMENTO vendo, frontal, céntrico, dos dormitorios, dependencias servicio, impecable. T. 215325.
13|8|F|98031|13|8

DEPARTAMENTO vende dueño, desocupado todos los servicios en Juan B. Justo 600. Tratar: Castelar 883 recibo permuta. Teléfono 231953.
13|8|C|201|15|8

DEPARTAMENTO flamante, dos dormitorios, living comedor, servicios completos, Ossola vende. 291304.
13|8|C|280|13|8

DEPARTAMENTO cómodo vendo San José $ 550.000 y facilidades Tel. 261973.
13|8|F|96951|13|8

DEPARTAMENTO 2 dorm. 2.400.000. Vende Lima Suárez. P. Mendocinas 1427.
13|8|C|387|13|8

ESTRENAR bien ubicada, gran living, tres dormitorios, dependencias servicio, 4 baños, vendo. Teléfono 240131.
13|8|C|369|13|8

EN VIÑA DEL MAR, vendo departamento, 2 dormitorios y dep. Tratar: Mitre 1456, Mza.
11|8|C|713|13|8

FINCA vendo 17 Has. de parral y viña con 35 Has. tierra para chacra, todo con derecho riego. Jocolí. TE. 231676.
12|8|C|234|13|8

FINCA 5 Has., parte viñas, chacra pozo electrificado, derecho de riego, casa, luz, alameda, Rodeo del Medio. - Basile. Bra. de los Andes 4031 Villa Nueva. Tel. 262356.
13|8|T|8633|13|8

FINCA, Jocolí, 15 Has., niveladas, pozo, casa, permutas. Cicchitti. Nuevo domicilio: Arístides Villanueva 451 - Tel. 247020.
13|8|C|356|13|8

FINCA Tunuyán, 15 Has., derecho riego, casa, galpón, sobre asfalto. Cicchitti. Nuevo domicilio: Arístides Villanueva 451. Tel. 247020.
13|8|C|356|13|8

FINCA, Vista Flores, 8½ Has. viña Malbeck, Pinot Blanco. Derecho riego. Cicchitti. Nuevo domicilio: Arístides Villanueva 451 - Tel. 247020.
13|8|C|356|13|8

FINCA Costa de Araujo, 20 Has., 13 viña, derecho riego. Pozo, tractor. Cicchitti. Nuevo domicilio: Arístides Villanueva 451. Tel. 247020.
13|8C|350|13|8

FINCA 20 Has. Costa de Araujo, 4 de viña p|chacras, agua abundante, derecho difinitivo. Teléfono 243328.
13|8|C|247|13|8

FINCA en El Pastal, 22 kilómetros ciudad, asfaltado, 22 hectáreas, 3 parral, 2½ espalderos, 2 alfalfa resto niveladas. Producción 800 quintales, derecho definitivo agua, casa contratista material, departamento patronal, galpón nuevo 8 x 9, corral, herramientas, caballo, $ 4.500.000 financiado. Carmona - Montecaseros 2640. Teléfono 256498.
13|8|C|381|13|8

HERMOSA finca 8 Has., plena producción, uvas tintas, zona Luján. Montevideo 271. Tel. 248954. Mendoza.
13|8|F|98027|13|8

HERMOSA residencia ciudad, zona residencial, 2 plantas, ubicación privilegio, vendo, permuto por departamento 3 dormitorios, céntrico. Navarro - 251410.
13|8|C|377|14|8

LUJAN, casa antisísmica, 3 dormitorios, dependencias, $ 1.500.000. Facilidades. Sánchez. - 980408.
13|8|F|98043|13|8

LUJAN, lotes céntricos 180, 210 m2. Facilidades. Sánchez. Teléfono 980408.
13|8|F|98045|13|8

LOTE céntrico, 278 metros. Total 110.000.000. Anticipo 50%. José Federico Moreno 1575.
13|8|F|98007|13|8

LOTES Chacras Coria 340 y 540 m2., vendo urgente. Teléfono 240131.
13|8|C|389|15|8

LOTE Potrerillos 300 m2. Facilidades. Escucho ofertas. Teléf. 215085.
13|8|C|392|13|8

LOTE 300 metros, calle Jacinto Suárez, metros San Martín, oportunidad. 221252.
12|8|C|287|12|8

OPORTUNIDAD excepcional por viaje urgente sólo m$n. 150 millones contado y total m$n. 350 millones, a 2 cuadras Terminal. Antisísmica 1 planta, 3 dormitorios, terminaciones de primera. Canizo Puebla. T. 247949.
12|8|F|96745|14|8

OPORTUNIDAD, casa de material sobre calle Independencia, Las Heras, 3 dormitorios, living comedor, cocina comedor, galería cerrada, baño instalado, entrada vehículo. Contado $ 400.000, saldo 25.000 mensuales. Jujuy 123.
12|8|T|08578|13|8

PRECIO oportunidad, vendo casa s|calle Beltrán, 900 m2. terreno. Montevideo 271. Tel. 248954. - Mendoza.
13|8|F|98024|13|8

POR viaje vendo urgentísimo terreno 400 m2. Dorrego. - Montevideo 271. Tel. 248954, Mendoza.
13|8|F|98029|13|8

PARTICULAR vendo casa amplia y cómoda con departamento interno o permuto por mayor valor. San José o 4ª Sección. Paraná 83. Glén. Tel. 259209.
11|8|C|357|13|8

PARTICULAR vende antisísmica 2 cuadras de terminal, 3 dormitorios, dos baños, comedor, cocina, garaje y patio, Florida 466. Dorrego.
13|8|C|298|13|8

PARTICULAR compra casa económica en Mendoza. Enviar ubicación e informes a "Supermercado González", Urquiza 1500. Chimbas, San Juan.
13|8|F|96996|15|8

SE VENDE casa grande para negocio en Costa de Araujo. Lavalle calle Núñez. Tratar: Sr. Andrés Rigo.
13|8|C|197|13|8

SAN MARTIN y Catamarca: departamento Duplex 4 dorm. 3 baños, deps.; Sarmiento 700. P. B. 3 dorm.; Chile 800, 3 dorm. c|cochera; Casa P. de los Andes 2 dorm. $ 250.000.000. Canizo Puebla. Tel. 247949.
13|8|F|96970|13|8

TERRENO 1.200 metros vendo urgente. Guillermo Molina 194. - Dorrego. 16 a 20 hs.
12|8|F|96831|13|8

TERRENO 580 mts. San Juan al 1500 vendo. Sarmiento 233. Cdad. Mza.
12|8|T|08597|13|8

TERRENO con casa, mejor esquina comercial Villa Nueva, 300 m2. Basile. Bra. de los Andes 4031, Villa Nueva, Tel. 262356.
13|8|T|8634|13|8

TERRENO 6½ hectáreas, cerca ciudad, pavimento luz, agua corriente $ 70. mt2. - Colón 124.
13|8|C|382|13|8

TERRENO compro 1.000 mts. aprox. hasta 3 cuadras Avda. Acceso, preferible c|pavimento. San Lorenzo 160. Gmo. Guiñazú G.
13|8|F|96949|13|8

TERRENO 25.000 metros, pavimento casa fuerza en Guaymallén vendo facilidades. 261973.
13|8|F|96954|13|8

URGENTISIMO vendo casa céntrica antigua, 10 habitaciones. - Montevideo 271. Tel. 248954. - Mendoza.
13|8|F|98025

TIENE EL PRESTAMO QUE UD. NECESITA AICE

CON UN PLAN DE AHORRO

- AUTOMOTORES TODAS LAS MARCAS.
- CAMIONES, TRACTORES '0' KM. Y USADOS.
- TRANSPORTES DE TODO TIPO.
- INSTALACIONES RURALES.
- PERFORACIONES.
- APARATOS CIENTIFICOS
- CANCELACION DE PRENDAS E HIPOTECAS.

S.A. DE AHORRO Y PRESTAMOS PARA FINES DETERMINADOS. Planes técnicos aprobados por Res. Gral. 4084 - Cap. Federal y Mza. Dec: 3254.

1ra. Empresa de Cuyo

MENDOZA: Gal. Tonsa Loc. Saturno 49 (p/San Juan).
ZONA ESTE: 25 de Mayo 321 Loc. 1 y 3.
SAN MARTIN; y Sucursales.
SAN JUAN: Tucumán 156 Sur - 1° Piso.

SERVICIO PEUGEOT

C/repuestos de recambio.
Al mejor precio de plaza.
JARDIN DEL AUTOMOVIL
SAN MARTIN 1955
GODOY CRUZ - MENDOZA
5|8|F|29|8|A

Lote

Compramos bien ubicado para casa de familia
TEL. 231715
13|8|F|93002|13|8

Automotores "RAIMONDO"

Ami 8	73	Rural Siam Di Tella	65
Fiat 128	72	Siam Di Tella	61
Peugeot 504	71	**CAMIONETAS**	
Fiat 600	71	Peugeot 4 TB	72
Citroen 3 CV	70	Rastrojero	65
Citroen 2 CV	71	**CAMIONES**	
Renault 850	69	Ford 600 Diesel	71
Valiant IV Diesel C/reloj p/taxi	67	De Soto 400 Diesel C/volq. y carroc.	60

VENTA DE UNIDADES 0 Km.
PADRE VAZQUEZ 170 — TELEFONO 972402
MAIPU - MENDOZA
11|8|F|96483|13|8

RODIZA REMATES

MARTILLEROS INDUSTRIALES
JUAN B. ALBERDI 551 — CAPITAL FEDERAL — T. E. 90-6128

Importante Fábrica de Galletitas y Productos Panificados

Av. BARTOLOME MITRE 1557/63 - CASEROS (Curva de Villa Matheu)

TODAS SUS MAQUINARIAS, INSTALACIONES, UTILES, MARCAS REGISTRADAS Y RODADOS, REMATAREMOS SIN BASE, AL MEJOR POSTOR, POR CIERRE DEFINITIVO

El DOMINGO 15 de AGOSTO a las 9.30 HORAS

HASTA TERMINAR

HORNO CONTINUO "VIKARS" DE 25 mts. A FUEGO INDIRECTO - HORNO CICLOTERMICO "CANEPARO" - HORNO CICLOTERMICO ROTATIVO "CENTURY" DE 5 BANDEJAS - AMASADORA "PENSOTTI" PATA DE CABRA DE 9 BOLSAS - 2 AMASADORAS "PENSOTTI" PATA DE CABRA DE 6 BOLSAS - AMASADORA RAPIDA "PEERLES" DE 2 BOLSAS - AMASADORA ALEMANA DE 2 BOLSAS - MEZCLADORA VOLCABLE - 2 CORTADORAS DE PAN EN REBANADAS - BATIDORA PLANETARIA "GIANT MIXER" DE 80 LITROS - 2 BATIDORAS PLANETARIAS HOBART DE 60 Y 30 LITROS - BATIDORA PLANETARIA IMPORTADA DE 20 LITROS - OLLA A PRESION DE ACERO INOXIDABLE PARA 200 LITROS - ESTAMPADORA "CANEPARO" - JERINGADORA DE GALLETITAS "GIRARD" - CORTADORA DE PAN DULCE - CUTTER CHICA PARA PICAR FRUTA - LAMINADORA DE MASA DE 0,45 - PAILA DE COBRE - ANAFE A GAS INDUSTRIAL DE 27.000 CALORIAS - ZORRA - 2 MAQUINAS DE SOLDAR POLIETILENO - 2 MAQUINAS DE SOLDAR CELOFAN - 3 PLANCHAS DE SOLDAR POLIPROPILENO - BASCULA - BALANZA 2 Kgs. - 3 BALANZAS p/BOLLOS - TERMOTANQUE - 2 CALDERAS FUERA DE USO - HELADERA VITRINA SIAM DE 2 Ptas. - HELADERA MOSTRADOR DE 5Ptas. - CAMARA FRIGORIFICA DESARMABLE DE ACERO INOXIDABLE - MESA TORNO DE 12 Mts. - 5 MESAS TORNO DE 4,50 Mts. - 25 Mts. ESTANTERIAS DE MADERA DESARMABLES - 20 LATEROS DE HIERRO RODANTES - 7 BATEAS RODANTES DE ACERO INOXIDABLE - 600 LATAS NEGRAS - CANTIDAD DE MOLDES PARA PRE-PIZZA - BUDIN - BIZCOCHUELO Y OTROS - EXTRACTORES DE AIRE - TARIMAS - MATAFUEGOS - VENTILADORES - MUEBLES Y MAQUINAS DE OFICINA - CANTIDAD DE BOLSAS DE POLIETILENO Y DE POLIPROPILENO - CHATARRA - REZAGOS - MARCAS REGISTRADAS TITULO 21: "BUGLES" Y "PRIZZA" - RODADOS: RASTROJERO DIESEL Mod. 1968 CARROZADO Y DOBLE CABINA - COCHE VOLKSWAGEN Mod. 1961 CHOCADO.

Exhibición: VIERNES 13 y SABADO 14 de AGOSTO de 9 a 17 HORAS.

MAYORES INFORMES RODIZA REMATES 90-6128
13|8|F|13|8

CAPATAZ GENERAL

para Importante Obra Vial en La Rioja
— CON AMPLIA EXPERIENCIA ANTERIOR —
Enviar curriculum vitae a:
Casilla Correo 348 - Correo Central - SAN JUAN
11|8|F|96486|13|8

¡¡ORO!

PLATA - BRILLANTES
MONEDAS
Comerciantes y Particulares
LOS MEJORES PRECIOS
San Martín 960
11|8|F|96715|14|8

ORO

Brillantes
OROMET - Compra.
CATAMARCA 110
4|8|F|94816|Pte.|A.

LA CASA DEL FILTRO S.A.

JOSE V. ZAPATA 207
TEL. 245777 - 245960

Empresa Constructora

Necesita maquinista con conocimientos en el manejo de máquina Tortone 1000 - 1500
ESPEJO 70 - CIUDAD - MENDOZA
12|8|F|96754|13|8

Lechones

Faenados $ 170 el kilo, cerdos gordos vivos y faenados, piernas para salar, venta directa al público - Bandera de los Andes 3759 - Villa Nueva - Teléfono 261028 y Carril Lavalle - Km. 22 - La Pega.
12|8|F|96815|14|8

LOCALES

COMERCIALES ALQUILO
Esquina frente Hospital "El Carmen". Atenderé allí viernes y sábado de 11 a 12 y 17 a 18 hs.
OTROS EN CIUDAD: ALQUILO - VENDO
CASTRO — TELEFONO 243206
13|8|C|345|13|8

EXTRAORDINARIO LAVASECO

Unico en su tipo en el país, provisto de un moderno compejo de maquinarias. Vendemos en las mejores condiciones de plaza — Inmobiliaria Mendoza — MITRE 1354
13|8|C|399|13|8

Compro cabina

MERCEDES BENZ 1114 ó 1112
Yapeyú 104 — San José
12|8|F|96834|13|8

RIPIO - ARENA Y PIEDRA

6 Mts3. $ 3.100
TELEFONO 220542
1|8|F|9429|31|8

IMPORTANTE EMPRESA NECESITA ALQUILAR

GALPON

Totalmente cerrado, de 300 metros cuadrados aproximadamente, ubicado en ciudad o departamentos aledaños. Escribir dando referencias y costo de alquiler a: M. J. P. Poste Restante Nº 27. Diario LOS ANDES.
13|8|F|96989|15|8|A

Vendo Copiadora y Fotocopiadora

Con clientela. Teléfono 225729
San Martín Sur 235 - G. Cruz
13|8|F|98010|15|8

740 Mts. LOTE CENTRICO

IDEAL HOTEL - MOTEL - COCHERAS - OFICINAS, etc.
8,30 a 12,30 - 16,30 a 20,30. - TEL. 258415
10|8|C|251|14|8

PLANES SIN INTERESES !!

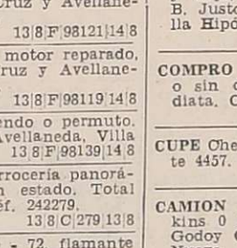

NORMAN 600
OFERTA
$ 9.800

EL CALCULO ELECTRONICO SRL

CENTRO DEL PASAJE SAN MARTIN - LOCAL 28 - D - MZA.

SERVICIO TECNICO INTEGRAL PLANES SIN INTERESES !! OLIVETTI 10 CUOTAS - RELOJ ELECTRONICO $ 14.900

JUEGUE AL telegol EN SU CASA

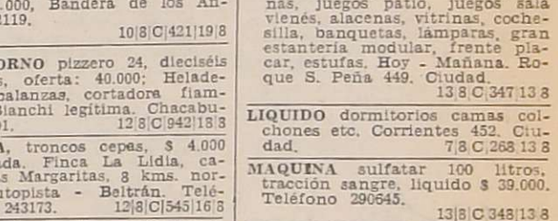

AVISOS CLASIFICADOS

(Viene de la Pág. anterior)

Compra y Venta de Negocios

VENDO en mercado San Martín, frente San Lorenzo, Ciudad, despensa c|mercadería, maquinarias, teléfono, recibo coche. San Martín 1618 y Saavedra. Las Heras.
12|8|C|16|13|8

Compra y Venta de Muebles

A. BENTURINO Tel. 244335-248730 ofrezca muebles, antigüedades, artículos en general. Colon 669.
3|3 Pte

A. AMITRANO - Martillero. Teléfono 247711, Aristides Villanueva 332, ofrezca muebles, antigüedades, maquinarias artículos generales. Pagamos mejor. Anticipamos dinero. 9|6|F|2375|Pte

A. SELLA. Tel. 247447 - Martillero. Tiburcio Benegas 776, ofrezca muebles, artículos hogar, máquinas usadas; dinero en el acto.
11|2|F|6972 Pte.

VENDO escritorio ministro, roble; cama grande Luis XVI esterillada; combinado Philips. Yrigoyen 504.
13|8|C|341|13|8

Compra y Venta de Automotores y Cubiertas

AMI-8 71/74/75-5.000 Km. nuevos. Vendo, permuto, facilidades. Dorrego 530. - Gilén.
13|8|C|334|13|8

A PEUGEOT, Fiat, Falcon, Torino. Las marcas más pretigiosas. - ¿Donde..? Riccieri Automotores. San Luis 540.
11|8|C|722|13|8

A REVENDEDORES: preciosa Cupé Chevy 1973, mendocina, Serie 2, gomas nueas, $ 760.000, facilidades hasta 120 días. - Acepto permutas. Corrientes 29. Ciudad.
10|8|C|328|329|19|8

A CUPE Torino TS mod 72 vendo - permuto por mayor valor o casa. Paraná 83 Gilén. T. 259209.
11|8|C|557|13|8

A FIAT 125|73 impecable, vendo, permuto, Godoy Cruz 1072. San José.
13|8|C|329|13|8

A FIAT 600|71, muy bueno. Permuto mayor o menor precio. Recibo auto grande, doy facilidades. Güiraldes 466. Espejo al 1000, Dorrego. T. 242585.
13|8|T|08649|13|8

A 50.000.000, Renault 4-S 74. Impecable. Recibo menor precio. Carril Bermejo 2606.
13|8|C|375|13|8

A CUPE Torino 67|68, muy buenas. De contado precio oportunidad. Recibo permuta. Vendo. Godoy Cruz 790, San José.
13|8|C|384|13|8

A INTERESADO vendo Renault Gordini 1970, muy buen estado 180.000 contado y facilidades. 216796.
13|8|C|378|13|8

A CUPE Torino 71/72, estado como nueva de fábrica, un chiche, vendo, recibiría permuta. Godoy Cruz 790, San José.
13|8|C|384|13|8

A R-4/68 vendo o permuto. Godoy Cruz y Avellaneda, Villa Nueva.
13|8|F|98133|14|8

A $ 175.000 por oferta, Citroen 1968. Godoy Cruz y Avellaneda, Villa Nueva.
13|8|F|98137|14|8

A FIAT Familiar 1967, impecable. Vendo o permuto. Godoy Cruz y Avellaneda, Villa Nueva.
13|8|F|98135|14|8

A JEEP 60 carrozado, vendo o permuto, Godoy Cruz y Avellaneda, Villa Nueva.
13|8|F|98131|14|8

A FIAT 1500|67, impecable, 180.000 y cuotas, Godoy Cruz y Avellaneda, Villa Nueva.
13|8|F|98129|14|8

A RAMBLER 63 vendo o permuto, Godoy Cruz y Avellaneda, Villa Nueva.
13|8|F|98127|14|8

A RENAULT 61-63-64-65 vendo 90.000 y cuotas. Godoy Cruz y Avellaneda, Villa Nueva.
13|8|F|98125|14|8

A 4-L 64-66 100.000 y cuotas. Godoy Cruz y Avellaneda. Villa Nueva.
13|8|F|98123|14|8

A ESTANCIERA 64-65, 95.000 y cuotas. Godoy Cruz y Avellaneda, Villa Nueva.
13|8|F|98121|14|8

A BAQUEANO 60 motor reparado, vendo. Godoy Cruz y Avellaneda, Villa Nueva.
13|8|F|98119|14|8

A FIAT 1500|68, vendo o permuto. Godoy Cruz y Avellaneda, Villa Nueva.
13|8|F|98139|14|8

A VENDO Jeep carrocería panorámica. Muy buen estado. Total 12 millones. Teléf. 242279.
13|8|C|279|13|8

AUTOMOVIL R-12 - 72, flamante impecable estado, vendo, recibiría permuta. Godoy Cruz 790, San José.
13|8|C|384|13|8

AUTOMOVIL Peugeot 404/73, pocos kms. recorridos, vendo; recibiría permuta. Godoy Cruz 790, San José.
13|8|C|384|13|8

AUTOMOVIL Ford A 31, cerrado, 4 puertas, liquido $ 65.000, vendo. Godoy Cruz 790, San José.
13|8|C|384|13|8

AUTOMOVIL Fiat 1500/64, vendo con facilidades. Godoy Cruz 790, San José.
13|8|C|384|13|8

AUTOMOVIL Fiat 1100, 61, original, Oportunidad, vendo. Lavalle 333, Cdad.
13|8|C|401|13|8

ANTICIPO 50% o permutas o cuotitas; Pick Up Di Tella 63; Jeep 61, doble tracción. San Martín 3258, Ciudad.
13|8|F|98053|13|8

AUTO Renault|65, 2ª Serie, perfectas condiciones. Contado $ 80.000. Facilidades. Ayacucho 788. Costanera.
13|8|T|08648|13|8

ATENCION vendo motor Mercedes Benz 1114 funcionamiento a toda prueba o permuto por vino. Ver 60, Granaderos 53, Maipú.
13|8|C|867|15|8

ASIENTOS reclinables 30 de ómnibus vendo total 70.000,00. Alpatacal 1280. Ciudad.
13|8|C|302|13|8

AUTOMOTORES compro cualquier marca y modelo, buen estado, Ruta Panamericana Este y Nicolás Serpa, El Pedregal (Mza.).
13|8|F|98107|13|8

APURADISIMO en dinero vendo camioneta Ford modelo 1968 mendocina. Santa Fe 581 Ciudad. Teléfono 230864.
13|8|C|423|14|8

AUTO Fiat 128, 71, precio revendedor; recibo 600, Citroen o similar. Godoy Cruz 1072. - San José.
13|8|C|314|13|8

BEDFORD 57 gasolero con volquete vendo o permuto, Godoy Cruz y Avellaneda, Villa Nueva.
13|8|F|98115|14|8

BREAK Rural, impecable, sin detalle, vendo. Lavalle 333, Cdad. 258491.
13|8|C|401|13|8

CUPE Torino, 72, impecable, vendo, permuto, facil. San Luis 285.
12|8|F|96818|13|8

CITROEN 1967 vendo, $ 9.000.000 y facil. San Luis 285.
12|8|F|96809|13|8

COMPRO autos, camiones y micros, cualquier marca y estado. Para desarme. Dinero en el acto. Retiramos a domicilio. Ituzaingó 2925. Teléfono 216530.
7|8|T|08451|16|8

COMPRO Dodge 1500 Renault 12. Entrego Ami 8 resto contado 261973.
13|8|F|96953|13|8

CUPE Torino 1974, equipado, aire acondicionado, dirección de potencia, impecable. Vendo con facilidades. San Martín Sur 1104, Godoy Cruz.
11|8|F|96543|13|8

CROSS Country mod. 63 particular permuta por Fiat 1500 Multicarga. Tel. 223415.
13|8|C|595|14|8

CAMION Ford 60 vendo sin motor Almirante Brown 1210. G. Cruz.
13|8|C|235|13|8

COCHE Pontiac 48 liquido. Bombal 577. Guaymallén.
13|8|C|240|15|8

COMPRO motor Perkins 0 Km. Dorrego 756. Gilén. Tel. 246101.
13|8|C|306|13|8

CIEN UNIDADES. automóviles, Jeeps, Pick-Ups, Rurales, Camiones. Todas las marcas, modelos, necesidades, posibilidades, permutas - facilidades. - Miguel Angel Riccieri. San Luis 540.
11|8|C|722|29|8

CUPE RT 75, única mano, nueva, vendo, permutas varias. - Juan B. Justo 1246, Godoy Cruz Villa Hipódromo.
11|8|C|672|13|8

CUPE Fiat 800|66, vendo. Benavente 4457, Villa Nueva. Tel. 261155.
13|8|F|98151|15|8

CAMION Bedford 61 Rutero, alta y baja, vendo, permuto. Juan B. Justo 1246, Godoy Cruz. Villa Hipódromo.
11|8|C|672|13|8

COMPRO automóvil contado, con o sin deuda. Operación inmediata. Corrientes 29. Ciudad.
12|8|C|957|14|8

CUPE Chevy|72, vendo. - Benavente 4457. Villa Nueva. Tel. 261155.
13|8|F|98083|15|8

CAMION G.M.C. 57, motor Perkins 0 Km. vendo o permuto. Godoy Cruz y Avellaneda, Villa Nueva.
13|8|F|98113|14|8

CAMION Dodge 57, motor Perkins vendo o permuto, Godoy Cruz y Avellaneda, Villa Nueva.
13|8|F|98117|14|8

CAMIONETA gasolera Ford F-100, motor Perkins, vendo, permuto. Coronel Diaz 8.
13|8|C|338|13|8

COMPRO automóvil Chevrolet 1964 65, pago contado. San Martín 1187. Mza. (Playa).
13|8|C|339|13|8

CAJA de transferencia, asientos de Jeep IKA vendo. Bº SUPE - M. 20 - C. 33.
13|8|C|349|13|8

CITROEN 2 CV 1967, particular vende, precio total $ 140.000. M. Verdaguer 28, Ciudad. Teléf. 245563.
13|8|C|383|13|8

CUPE Fiat 125, 73, roja, equipada, vendo. Lavalle 333, Cdad.
13|8|C|401|13|8

CUPE Chevy Serie II, 72, flamante, vendo. Lavalle 333, Cdad.
13|8|C|401|13|8

CARROCERIAS ruteras vendo, listas para colocar. Independencia y Acceso Norte. Tel. 230237.
13|8|C|406|13|8

CAMION Mercedes Benz modelo 61, motor y bomba recién hechos, 4 gomas nuevas. Godoy Cruz 43. Maipú.
13|8|F|98014|14|8

COMPRO automóvil hasta $ 400.000 contado. Godoy Cruz 4650 esquina Alpatacal, Villa Nueva.
13|8|F|98056|13|8

CUPE Torino 69, vendo, permuto María Curie 6555 - Bº Santa Ana.
13|8|F|98104|13|8

CUPE Torino|71, vendo. Benavente 4457. Villa Nueva. Tel. 261155.
13|8|F|98145|158|

CHEVY cupé y 128|72 vendo o permuto. Juan G. Molina 425, Dgo.
13|8|C|728|14|8

CHEVROLET/40, vendo. Benavente 4457, Villa Nueva. Tel. 261155.
13|8|F|98160|15|8

CHEVY SS|71, vendo. - Benavente 4457. Villa Nueva. Tel. 261155.
13|8|F|98092|15|8

CHEVY Super 72, muy bueno vendo. Estación de Servicio, Colón y Av. España.
13|8|C|427|13|8

ESTANCIERA/69, vendo. Benavente 4457. Villa Nueva. Tel. 261155.
13|8|F|98142|15|8

ESCAPES silenciadores, venta, colocación en Martínez mencionando este aviso descuento especial. Alberdi 648. San José.
20|7|C|852|19|8

DODGE 1.500 mod. 74, semi nuevo vendo. Recibo menor facilidades. Vicente López 443, por Salta al 800 de ciudad.
13|8|F|98054|13|8

DIFERENCIAL Bedford alta y baja y caja 5ª vendo. Almirante Brown 1216. G. Cruz.
13|8|C|235|13|8

DEFENSA parag o l p e camioneta Chevrolet 1970. $ 29.000. Teléf. 290645.
13|8|C|348|13|8

DE CARLO 700 - 1962, b u e n o, 890.000 total. San Martín 457. Las Heras.
13|8|C|423|14|8

ELECTRO economizador: ahorre nafta, pídalo a su repuestero a Tel. 252145.
138|C|477|15|8

FIAT 600 - 1965, v e n d o. $ 9.000.000 y facil. San Luis 285.
12|8|F|96811|13|8

FIAT 125/73 - Impecable. Vendo, permuto. Dorrego 530 - Gilén.
13|8|C|334|13|8

FABULOSO Fiat 125|73 llantas, cubiertas especiales, vendo, permuto. Godoy Cruz 1072. - San José.
13|8|C|329|13|8

FALCON 1966 impecable vendo o permuto por cupé Torino 73 en adelante, diferencia c o n v e n i r. Paraná 83 Gilén. Tel. 250165.
11|8|C|557|13|8

FIAT 1600 nuevo impecable 40.000 Kms. una sola mano blanco, tapizado de fábrica. Leonidas Aguirre 375. Ciudad.
11|8|C|584|13|8

FIAT 128, 5.000 kms., 1975, impecable. Total, 750.000 contado, algo de facilidad. Urgente. Paso los Andes 2020, Godoy Cruz.
13|8|C|386|14|8

FIAT Familiar 74, impecable. Unico d u e ñ o. Escucho ofertas. - Ameghino 1622, Godoy Cruz.
13|8|F|98040|13|8

FIAT 600, m o d e l o 1975, O km. vendo $ 520.000 al contado, impuestos pagos. 221087.
13|8|F|97062|13|8

FALCON, modelo 1969 impecable, vendo o permuto, TE 221087.
13|8|F|97060|13|3

FALCON/69, v e n d o. Benavente 4457, Villa Nueva. Tel. 261155.
13|8|F|98148|15|8

FIAT Multicarga 1972, vendo, permuto. Lavalle 235, Godoy Cruz. Teléfono 320300.
13|8|F|97057|13|3

FIAT 1500/69, vendo, permuto, financio. Bernardo Ortiz 1412, G. Cruz.
13|8|F|97048|13|8

FUTURA/72, v e n d o. Benavente 4457, Villa Nueva. Tel. 261155.
13|8|F|98071|15|8

FORD Taunus 58, muy b u e n o, permuto, recibo moto o motoneta de contado, precio especial doy facilidades. Güiraldes 466, Dorrego, E s p e j o al 1000, Tel. 242585.
13|8|T|13|8

FORD Falcon 70, un chiche. Contado únicamente. Jeep 58, bueno. 1º de Mayo 1643. Godoy Cruz. De 13 hs. en adelante.
13|8|C|367|13|8

FIAT 600, 70, perfecto mantenimiento, vendo. Lavalle 333, Cdad. 258491.
13|8|C|401|13|8

FIAT 125/73, vendo, permuto - María Curie 6555, Bº Santa Ana.
13|8|F|98105|13|8

FIAT 600|71 impecable contado y facilidades. Las Heras 145. Hotel Royal.
13|8|T|08614|14|8

FIAT 600 R modelo 1975 nuevo con radio Rufino Ortega 291. De 10 a 12 y de 16 a 20.
13|8|T|08617|13|8

FIAT 128|73 vendo o permuto. San Lorenzo 444 Of. 1 . Mendoza.
13|8|C|242|14|8

FURGONETA Citroën 3CV 71, Citroën 2CV|69 de Lujo. Vendo - Permuto. Catamarca 373. Ciudad.
13|8|C|203|13|8

FIAT 128|72, Renault R6|71. Vendo - Permuto. Catamarca 373. Ciudad.
13|8|C|203|13|8

FORD Falcon 67. V e n d o. Catamarca 373. Ciudad.
13|8|C|203|13|8

FALCON 1964 vendo urgente pesos 320.000 total. Permutas. Lamadrid 333 - Ciudad.
13|8|C|299|13|8

FIAT 600 1970 lindísimo. Vendo - Permuto. Lamadrid 333. Ciudad.
13|8|C|299|13|8

FIAT 1600|70-71, vendo. - Benavente 4457, Villa Nueva. - Tel. 261155.
13|8|F|98098|15|8

FALCON|65, vendo. Benavente 4457. Villa Nueva. Tel. 261155.
13|8|F|98095|15|8

FIAT 600|69-68-65-62, vendo. - Benavente 4457. Villa Nueva. Tel. 261155.
13|8|F|98086|15|8

FIAT 128/71, vendo. Benavente 4457, Villa Nueva. Tel. 261155.
13|8|F|98169|15|8

FIAT 125/73, vendo. Benavente 4457, Villa Nueva. Tel. 261155.
13|8|F|98166|15|8

GORDINI/68, v e n d o. Benavente 4457, Villa Nueva. Tel. 261155.
13|8|F|98074|15|8

JEEP Ika carrozado|61, vendo. - Benavente 4457. Villa Nueva. Tel. 261155.
13|8|F|98068|15|8

LIQUIDO Renault Gordini 67, buen estado total 165.000. Entre Ríos 125.
13|8|C|350|13|8

LIQUIDO 4-L, 64. Total, $ 120.000. Derqui 1322, G. Cruz, esquina Paso de los Andes.
13|8|C|400|15|8

MERCEDES Benz 180, gasolero, motor nuevo, vendo. Morón 245. Mendoza.
12|8|T|08581|13|8

MERCEDES BENZ 220 "S", excelente auto, vendo, permuto, facilidades, Don Bosco 40, Ciudad.
12|8|C|13|13|8

MULTICARGA Fiat 72, muy buena, vendo. Belgrano 360, Godoy Cruz.
13|8|F|98033|13|8

OPORTUNIDAD Fiat 600-69, motor reparado, precio total $ 160.000. Vicente López 443, por Salta al 800 de Ciudad.
13|8|F|98055|13|8

OPORTUNIDAD para conocedores moto Gilera 200 c.c. gran turismo. Verla, Mariquita Thompson Nº 664. Las Heras.
13|8|C|309|15|8

OFERTAS: Peugeot 504, 1973; Peugeot 404, 1970; Fiat 125, 1973; R-6, 1970; Borgward 1961. Entre Ríos 208.
13|8|C|253|13|3

OPORTUNIDAD v e n d o urgente. Fiat 600|67. San Lorenzo 444. P. B. Of. 1 Mza.
13|8|C|242|14|8

PEUGEOT 403-1961, impecable, vendo, $ 12.000.000 y facil. San Luis 285.
12|8|F|96813|13|8

PICK-UP Diesel IKA/75, caja 4 vel., 13.000 Km. - Vendo, permuto. Dorrego 530. Gilén.
13|8|C|334|13|8

PEUGEOT 504 - 1972 Super Lujo, impecable, cubiertas nuevas, tapizado flamante, azul metalizado original. Leonidas Aguirre 375. Ciudad.
11|8|C|584|13|8

PEUGEOT 504|1970, vendo o permuto, diferencia de c o n t a d o. Fco. de la Reta 531. San José.
13|8|T|03647|15|8

PROFESIONAL v e n d e, permuta Peugeot 404 - 69, impecable. Amigorena 80 4A, 17 a 20.30 horas.
13|8|F|96032|13|8

PEUGEOT 403/61, vendo - Benavente 4457 - Villa Nueva - Tel. 261155.
13|8|F|98163|15|8

PICK-UP Jeep 62-58, vendo. Benavente 4457. Villa Nueva. Tel. 261155.
13|8|F|98065|15|8

PALA cargadora John Deere 308|71, vendo. - Benavente 4457. Villa Nueva. Tel. 261155.
13|8|F|98062|15|8

PEUGEOT 404|72, vendo. - Benavente 4457. Villa Nueva. - Tel. 261155.
13|8|F|98080|15|8

PEUGEOT 504|70, vendo. - Benavente 4457. Villa Nueva. - Tel. 261155.
13|8|F|98077|15|8

PERMUTO Rastrojero 57, garantido por auto Renault 64 o similar, saldo contado 25 de Mayo Nº 960. Mza.
13|8|C|307|13|8

PEUGEOT 504|70. Vendo - Permuto. Catamarca 373. Ciudad.
13|7|C|203|13|8

PEUGEOT 404, poco uso, 1970, total 489.000. Permuto. Entre Ríos 125.
13|8|C|253|13|8

RENAULT 4S - 0 Km. - Precio total $ 630.000, facilidades. Dorrego 530. - Gilén.
13|8|C|334|13|8

RASTROJERO 74 y 68 c|cúpula, impecables, vendo, permuto. Dorrego 530. - Gilén.
13|8|C|334|13|8

RAMBLER Ambassador 65, vendo, permutas varias. Juan B. Justo 1246, Villa Hipódromo, Godoy Cruz.
11|8|C|672|13|8

RENAULT 4-L 67 vendo, permuto por Jeep o Estanciera. Bandera de los Andes 4222 esquina Libertad, V. Nueva.
13|8|F|98110|13|8

RENAULT 4-S/72, vendo, Benavente 4457, Villa Nueva, Teléf. 261155.
13|8|F|98172|15|8

RENAULT 6 - 70, única m a n o, muy bueno $ 420.000, facilidades. Ameghino 1622. Godoy Cruz.
13|8|F|98039|13|8

RALLY SPORT 1969. Liquido al contado. Perito Moreno 1033, G. Cruz.
13|8|C|393|15|8

R-12/72, vendo, permuto, María Curie 6555 - Bº Santa Ana.
13|8|F|98103|13|8

R-6/72, vendo, permuto - María Curie 6555 - Bº Santa Ana.
13|8|F|98102|13|8

RENAULT R12 74. Dodge 1500 74. Vendo-Permuto. Catamarca 373. Ciudad.
13|8|C|203|13|8

R-6 1971, flamante vendo, total 378.000. Permuto. Facilidades. Entre Ríos 208.
13|8|C|253|13|8

R-12|72, vendo. Benavente 4457. - Villa Nueva. Tel. 261155.
13|8|F|98089|15|8

TORINO 300 "S" 1971, 4 puertas, butacas, palanca al piso, 4 velocidades, muy bueno, vendo, permuto, Don Bosco 40, Ciudad.
12|8|C|13|13|8

TAUNUS 17, M-1958, vendo, facilidades, Don Bosco 40, Ciudad.
12|8|C|13|13|8

TAUNUS 1957, vendo, permuto, facilidades, Don Bosco, 40 Ciudad.
12|8|C|13|13|8

TRACTOR Massey Ferguson poco uso, con arado y surqueadora vendo. Francisco de la Reta 526, San José.
12|8|C|49|16|8

TRACTOR Fiat 400-74, vendo - Benavente 4457 - Villa Nueva - Teléfono 261155.
13|8|F|98059|15|8

URGENTE vendo Rambler 63 muy buen estado. C o n t a d o. San Juan de Dios 166. Dorrego.
13|8|C|85|13|8

VENDO moto 98 c.c. y otros. Ortiz 886. Las Heras.
12|8|C|855|13|8

VENDO moto Puma 98 cc. mod. 59, contado. Pedro Molina 129. Gilén.
12|8|C|905|14|8

VENDO R a s t r o j e r o mod. 72 y bomba inyectora Checrolet 350. Tratar Las Heras 690. Ciudad.
12|8|C|773|16|8

VENDO Citroen m|63, contado únicamente. Zapiola 491. Dorrego.
12|8|C|912|14|8

VALIANT III 1966, excepcional, vendo, permuto, facilidades, Don Bosco 40, Ciudad.
12|8|C|13|13|8

VENDO camioneta Chevrolet 62 y moto Siambretta 48. Sarmiento 670. San José. Gilén.
12|8|F|96820|13|8

VENDO permuto p o r camioneta Pick-up, casilla rodante, cuatro personas, Vieytes 166, Las Heras, después Roca.
12|8|C|49|14|8

VENDO Dodge 70, Gran Turismo. Ituzaingó 2639. Ciudad.
13|8|C|320|14|8

VENDO camioneta Dodge diesel 200. Videla Castillo 2674. Ciudad.
13|8|C|321|15|8

VENDO chasis Chevrolet modelo 1930 con caja de dirección de Peugeot y diferencial Plymouth. Calle 12 de Octubre 45. Las Heras.
13|8|C|328|13|8

V E N D O o permuto camioneta Chevrolet de Lujo, con cúpula, modelo 74. 20.000 Km. reales. Impecable, a toda prueba. Recibo vehículo menor p r e c i o, mismas condiciones de estado, lote o local comercial. San Martín 1701. Cdad. Horario de comercio.
13|8|T|08630|14|8

VENDO motor Mercedes Benz 312 6 cil., f u n c i o n a n d o, a toda prueba. Impecable. Tel. 214213. Antártida Argentina 659. (Altura 25 de Mayo y La Plata). Mendoza.
13|8|F|98021|15|8

VENDO coche Fiat 600 modelo 70 y 4L modelo 67 baratos. Patricias Mendocinas 1871.
13|8|T|08623|14|8

VENDO Chevrolet 32 cupé. Gutenberg y Araujo. Villa Nueva.
13|8|C|263|14|8

VALIANT III en buen estado cubiertas radiales. Juan B. Justo Nº 42. Ciudad.
13|8|C|292|15|8

VENDO cupé Torino modelo 1973. Aire acondicionado, dirección hidráulica, vidrios p o l a r i z a d o s y cubiertas especiales. Santiago del Estero 141. Cdad. Tel. 214271.
13|8|C|297|14|8

VENDO Fiat 125|72 o permuto. San Lorenzo 444. Of. 1. Mendoza.
13|8|C|242|14|8

VALIANT III/64-65, vendo. Benavente 4457, Villa Nueva. Teléf. 261155.
13|8|F|98157|15|8

VENDO cupé Fiat 1600 - 71. Recibo permuta. Barrio Cano. Pabellón F, ent. 3, Dpto. 4.
13|8|C|431|14|8

VENDO c u p é Chevrolet Impala 1963, flamante, única. San Martín 457 - Las Heras.
13|8|C|423|14|8

Z. COMPRO Jeep impecable. José María Godoy 131 (portón rojo). Las Heras.
13|8|C|284|13|8

4 S RENAULT 1972, sin golpes, pocos kilómetros. Leonidas Aguirre 375, ciudad.
11|8|C|584|13|8

4-L/64-65, vendo. Benavente 4457, Villa Nueva. Tel. 261155.
13|8|F|98154|15|8

4-L 1969; Tunus 1958; rural Rambles 1965; cupé Torino 1968; Citroen 1969. Vendo, permuto. San Martín 457 - Las Heras.
13|8|C|423|14|8

Ventas Varias

A ESTANTERIAS Morwin compre ahora y pague el mes siguiente, mejor precio y sin interés, vitrinas, góndolas, exhibidores, escritorios, modulares, sillas, guardarropas, m e s a s de trabajo. Visítenos o pida promotor Equipamientos Integrales. Alto S.R.L. San Martín 520, Godoy Cruz, teléfono 220308.
1|8|C|225|30|8

A FABRICA de calefones a leña y querosene, desde $ 3.000, hasta $ 15.000, Bandera de los Andes 2119.
10|8|C|421|19|8

A - HORNO pizzero 24, dieciséis pizzas, oferta: 40.000; Heladeras, balanzas, cortadora fiambre Bianchi legítima. Chacabuco 601.
12|8|C|942|18|8

A -LEÑA, troncos cepas, $ 4.000 tonelada. Finca La Lidia, calle Las Margaritas, 8 kms. norte Autopista - Beltrán. Teléfono 243173.
12|8|C|545|16|8

A TRAJES, vestidos, pantalones, colchones, bicicleta. San Lorenzo 1797. Guaymallén.
13|8|C|194|19|8

A PRIMERA oferta vendo heladera vitrina, cortadora fiambre, balanza, estantería metálica, envases, Thompson 631. - Las Heras.
13|8|C|260|14|8

A ROTAVATOR y rastra viñateros vendo. Burgos 20 - Las Heras.
13|8|C|423|13|8

A FLORICULTORES vendo 2.500 papas dalias rosadas. Perú

¡PARA QUE USTED CONSTRUYA! HACIENDO RENDIR SUS PESOS...

CEMENTO, la bolsa ..... $ 360,—
CAL, 1ra. calidad ..... $ 220,—
CAL VIVA, la bolsa ..... $ 250,—
ARENA GRUESA, 6 m3. ..... $ 3.000,—
GRANULADO VOLCANICO, m3. . $ 600,—
NOVASFALT. 18 lts. ..... $ 850,—
YESO, la bolsa ..... $ 280,—
ALAMBRE, p/construc. Kg. ... $ 110,—
EMULSION COLA, 200 lts. ..... $ 3.500,—
CAÑO DE LUZ, 5/8 liviano ..... $ 350,—
" " " 5/8 pesado .... $ 470,—
" " " 3/4 liviano ..... $ 350,—
" " " 3/4 pesado .... $ 518,—

Hierro 8, 6 y 4,2 mm. - Caños galvanizados - Clavos punta París - Azulejos - Pintura al agua.

REPARTO A DOMICILIO
— ESTACIONAMIENTO PROPIO —

Corralón PLUS-ULTRA
Paso de los Andes 425
Tel. 248045 Mza.

Frutales

Durazneros - Ciruelos - Damascos - Cerezos - Perales - Manzanos - Membrillos - Cepas uva de mesa 3 mts. - Olmos bola - Moreras - Rosales surtidos. Vivero "EL ARBORICULTOR ITALIANO" - San Martín Sur 709 - Godoy Cruz.
4|8|F|04907|13|8|A

JUEGO DORMITORIO
Colonial enchapado. Juego living "Samuran" moderno, todo a estrenar, vende particular. Eusebio Blanco 768. Dorrego. Guaymallén. Teléfono 241136.
13|8|C|257|14|8

Cal Viva

$ 4.100 LA TONELADA
— PRIMERISIMA CALIDAD —
PARTIDAS NO MENORES DE 10.000 Kgs.
CARBOMETAL S. A.
Teléfono 960063
12|8|F|96761|15|8

CORRALON AVENIDA

OFERTAS

HIERRO de construcción, v a r i l l a 12 mts. Nº 6 $ 260
TECHO Plast, tambor 200 litros .... $ 9.000
CAÑO Galvaniz a d o ½ pulgada .. $ 1.090
¾ ..... $ 1.200
CEMENTO la bolsa .... $ 360
CAL la bolsa .... $ 200

CREDITOS
TODO PARA LA CONSTRUCCION
San Martín 145
TEL. 216980 - Las Heras
11|8|F|96593|13|8

Oficial Tornero
Oficial Herrero Metalúrgico
Oficial Ajustador de Banco

Remuneración acorde a conocimientos capacidad y experiencia.
Trabajo horario continuo.
Lunes a Viernes de 8 a 17 horas.

Presentarse con referencias en horario de 8,30 a 12 horas.

FRANNINO
Industrias Metalúrgicas S.A.
BANDERA DE LOS ANDES 5084
RODEO DE LA CRUZ - MENDOZA
13|8|F|96992|17|8|A

MINERIA

Importante grupo inversor desea incorporar técnico con experiencia a nivel gerencial para implantar industrias relacionadas con minería en Mendoza. Escribir dando referencias y antecedentes personales a: Poste Restante
"INVERSOR MINERO"
(36) Diario LOS ANDES - Asegúrase absoluta reserva.
11|8|F|96585|15|8|A

PISO - REVESTIMIENTO CERAMICO
VENDE PARTICULAR
Precio oportunidad. Urquiza Nº 60. Godoy Cruz.
(Atrás iglesia Godoy Cruz)
13|8|C|304|13|8

CEMENTO $ 350

Todo para la Construcción.
Godoy Cruz 3171 - Villa Nueva - Teléfono 261689
15|7|F|72901|Pte.

BARBECHOS

VIVERO TRES PORTEÑAS TINTAS, BLANCAS Y OTRAS
ALAMOS HIBRIDOS Y OTROS
RIVADAVIA 23 - TELEFONO 5 - PALMIRA
5|7|F|73731|Pte.|A

Excavaciones - Canales - Sótanos

Disponemos de excavadoras Tortone T. R 160 de 800 lts. Poclain TY-2P. de 600 lts. Atlas AB-1302 de 600 lts. John Deere JD 308 de 400 lts. Cargadoras Volvo LM 840. Ing. CARLOS NACIFF. Teléfono 217665. Avda. Circunvalación Cementerio y España. Las Heras.
12|8|C|979|14|8

VENDO CASA

En Godoy Cruz, 1 dorm., comedor y dependencias. Y terreno 11 x 10, todo $ 1.600.000. Contado $ 1.000.000, saldo facilidades 1 año
VERGARA 182 - GODOY CRUZ
13|8|F|97042|14|8

¡SUPER OFERTA!

ARENA - RIPIO - PIEDRA
$ 2.500
TELEFONO 226269
12|8|F|97034|16|8

Cedro canteado a $ 42,- la pulgada - Huayca y Guatambú canteado a $ 25,- la pulgada - Peteriby, Paraíso - Pino Paraná - Laurel y Otras Maderas
Maza s/n. casi Carril Rodríguez Peña - Luzuriaga - Mendoza
12|8|C|781|13|8

Importante Empresa

NECESITA
PARA INSTALAR SUS OFICINAS Y ATENCION AL PUBLICO
Salón de aproximadamente 450 m2., ubicado en radio Ciudad Mendoza. - Dirigir propuestas a: Casilla de Correo 316 - Correo Central - Mendo-
13|8|F|96978|17|8

PEUGEOT 0 Km.

Camioneta Precio Especial
LEONIDAS AGUIRRE 375
CIUDAD
11|8|C|584|13|8

MECANICO

Con conocimientos de electricidad de fábrica
PEDRO VARGAS 335 (Altura Dorrego 500) - DORREGO, MENDOZA - TELEFONO 293317, de 8 a 12 horas
12|8|F|96807|13|8

MAQUINISTA

SE NECESITA
Para Retroexcavadora - PORTONES. Av. de Acceso 3292 Esq. Florida - HORMILISTO S. A.
Villa Nueva - Gllén. - Mza.
13|8|F|93017|14|8

SEMILLAS

de Tomate Rossol, Pimiento Morrón yAjí Sweet Banana.
SELECCION I.N.T.A. CO. CA. VI.
SAN MARTIN 801 - Las Heras
TELEFONO 231162
13|8|F|98058|30|8|A

OFICIAL METALURGICO

SE NECESITA
Para importante empresa de la alimentación.
Presentarse con certificado de trabajo.
ARJONILLA 245 - Gral. SAN MARTIN - MENDOZA
13|8|F|96959|14|8

ACOPLADO

3 ó 2 EJES
Con frenos a aire, necesito alquilar. Llamar de 10 a 12 hs. al Teléfono 290635.
11|8|F|96560|13|8

DEPARTAMENTO

CON GARAJE
céntrico, 3 dormitorios, living comedor, dependencias servicios totales, teléfono propio.
OSSOLA VENDE - TEL. 291304
13|8|C|280|13|8

Lote Céntrico con Casa Antigua

12 x 14 a metros 0 km. Buen precio. Contado. Facilidades. Dorrego 389 esq. Antonio Tomba. Godoy Cruz.
13|8|C|342|13|8

ADMINISTRATIVO

NECESITO
Con experiencia, dactilógrafo, sepa manejar, dar referencia y pretensiones. Poste Restante M. (3) - Diario LOS ANDES
13|8|C|305|13|8

NECESITAMOS cubas de roble en buenas condiciones, para añejamiento alcohol, capacidad 30.000 litros o más cada una. Dirigir correspondencia ofreciendo cantidad y capacidad a Casilla de Correo Nº 16. Godoy Cruz.
12|8|C|962|14|8

ÑOQUERA CERRINI

Horas de Uso - Vendo
San Juan 62 - Mendoza
13|8|C|215|13|8

Vendo 2 Bombas Profundidad 6"

con 40 metros caños
BODEGAS ALEJANDRO SARDI
ALGARROBAL
13|8|C|221|-3|8

AVISOS CLASIFICADOS

(Viene de la Pág. anterior)

Ventas Varias

VENDO mesa redonda, 6 sillas escandinavas, $ 12.000; juego living Pucará, cmesa 4 p., todo nuevo. Motor trifásico 1 ½. Pedernera 2495. Barrio San Ignacio. 12|8|C|601|14|8

VENDO o permuto maquinarías de carpintería chica por Rastrojero. Caupolican 1441. Villa Marini. Godoy Cruz. 13|8|C|224|15|8

VENDO grupo electrógeno Wincolux como nuevo; ideal para casa de campo. Santa Fe Nº 644 Mza. 13|8|C|209|14|8

VENDO ladrillos y ladrillones. Tratar: Jujuy 622. 13|8|C|239|13|8

VENDO joyas, oro 18 k. Facilidades. Tel. 248597. 13|8|T|8644|13|8

VENDO motor W.M.W., 15 HP, reparado a nuevo. Contado y facilidades. Jujuy 839, Cdad. 13|8|T|8643|13|8

JUEGO living, estilo francés, tapizado naranja. Regalo, $ 27.000. Dorrego 1063, Dorrego. 13|8|C|362|13|8

VENDO acordeón a piano, de 80 bajos, importada. Luzuriaga 265, G. Cruz, detrás Hospital El Carmen. 13|8|C|97054|13|8

VENDO 2 máquinas (1 letra cursiva) de escribir Olivetti, Lexikon 80. Teléfono 257430. 13|8|C|410|13|8

ZINC, 1ª C. soleras, tirantes, alfajles, machimbres, baldosas etc. Costanera 500, esq. Juan G. Godoy. Gllén. Mza. 6|8|F|95268|16|8

Compras Varias

"A-A". AMITRANO - Martillero, Tel. 247711. Aristides Villanueva Nº 332, ofrezca muebles, antigüedades, maquinarias, artículos generales. Pagamos mejor. Anticipamos dinero. 9|6|F|12224 Pte

A. SELLA, Martilleros. Tel. 247447 Tiburcio Benegas 776, ofrezca muebles, artículos hogar, maquinas usadas. - Dinero en el acto. 11|2|F|36991|Pte

A - BENTURINO - Martillero. Teléfono 248730 y 244335. Av. Colón 669. Ofrezca muebles, antigüedades, artículos de hogar Anticipo dinero. 2|1|F|7828|Pte

A TRAJES usados compro, ropas varias. Llame, 252411. Alberdi 77. 11|8|C|691|20|8

COMPRO autos camiones y micros cualquier marcas y estado. Para desarme. Dinero en el acto. Retiramos a domicilio. - Ituzaingó 2925, Teléfono 216530. 7|8|T|8450|16|8

COMPRO selladora manual celofán. Tel. 226245. 12|8|C|913|14|8

MOTORES eléctricos compro contado. Bobinados rápidos. - San Martín 359. Las Heras. 28|7|C|920|15|8

TELEVISOR, tocadiscos, grabador. Colón 357. T. 243006. 12|8|C|001|13|8

ROPA compro llamar 258030, horario corrido, compra venta, La Ocasión. 13|8|C|370|14|8

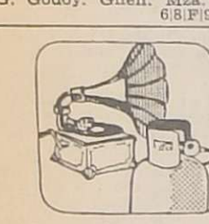

Cambiadores y Televisores

A - SERVICIO autorizado Winco, trabajos garantidos. "La Casa del Tocadiscos". Rioja 1342. 4|8|C|447|18|8

A REPARO TV y combinados, todas marcas, en el día cambio tubos Garantía. Olascoaga 2463. Teléfono 258165. 11|8|C|543|14|8

CAMBIE el tubo de su televisor y paguelo a crédito. Garibaldi 374. Tel. 248066. 10|8|F|81631|Pte.

REPARAMOS televisores domicilio. Atención permanente. T. 243630. 19|8|C|295|26|8

Casas Rodantes y Embarcaciones

CASAS rodantes, recibo para su venta. Carlos A. Zocco. Güemes y Pueyrredón, G. Cruz. T. 22171|0. 13|8|F|97050|15|8

Ocupaciones Varias Pedidas

A 4 SEÑORITAS selecciona prestigiosa empresa. Las postulantes tendrán que ser mayores de 18 años, con cultura general y muy buena presencia y documentación argentina. Primera entrevista en Necochea 155 de 9.30 a 11 hs. 13|8|C|208|13|8

A GANAR importantes comisiones, brillante oportunidad para aumentar sus ingresos, venda Sensacional 77, que promueve Luján Sport Club. Rioja 1238, 1º A. Mendoza. 10|8|C|242|13|8

A - PODADORES, tractoristas, atadoras parrales. Alojamiento o traslado diario. Primitivo de la Reta 1024. Piso 1º Of. 96. Mendoza. 12|8|C|545|16|8

A EMPLEADOS en general que dispongan medio día libre, les aseguramos $ 2.000.000 m|n. por mes por la venta y cobranza de la mejor Rifa del País. Av. San Martín 651. Godoy Cruz - Belgrano 62, San Rafael. 12|8|F|96657|13|8

A - PODADORES, tractoristas, atadoras|es, obreros parrales. Finca La Lidia. Calle Las Margaritas, 8 kms norte Autopista - Beltrán. 12|8|C|545|16|8

CAPACITESE. Siga un curso práctico máquinas y herramientas. Tornería, Soldadura, Carpintería, Automóvil, Matemáticas. - Dibujo Técnico, Interpretación de Planos. Taller Escuela Fundación E.A.G. - Lamadrid 999. (altura calle Dorrego al 700). Guaymallén. 10|8|F|96141|Pte.

CHURRICO ofrece a repartidores libres y panaderos, muy buenas ganancias para la distribución de churros. Atendemos de 16 a 20 hs. O'Brien 100. San José. 12|8|C|914|18|8

CHOFER para camión volcador, obra hidráulica. Conocimientos mecánica. Libreta Fondo Desempleo. Necesito. Inútil presentarse sin estos requisitos. Pellegrini 1697, Godoy Cruz, Mza. 12|8|F|96827|13|8

DACTILOGRAFA competente y veloz necesitamos horario comercio. Estudios secundarios completos edad 20 a 30 años. Presentarse personalmente Lamadrid 469 Mendoza. 19 a 20 horas. 13|8|T|08621|13|8

FABRICA de muebles metálicos, necesita 1|2 oficiales y aprendices metalúrgicos. Experiencia en soldadura eléctrica. Presentarse de 8.30 a 12.30. Colón 1133, San José, Gllén. 13|8|T|8638|13|8

FABRICA de muebles, necesita medio oficiales maquinistas y de banco. Pescadores 1147, Mza. 11|8|C|573|574|17|8|D

NECESITO aprendiz adelantado y medio oficial pintor autos. Rodríguez 2130 pasando Suipacha Ciudad. 13|8|T|08622|13|8

NECESITO oficial pintor auto, presentarse con ropa. San Martín 3182, Ciudad. 13|8|C|344|13|8

NECESITO oficial o 1|2 oficial chapista, calle Rioja 1448. 13|8|F|98109|13|8

NECESITAMOS Viajantes - Para Promocionar - Línea Juguetes de fácil venta. - Presentarse: Barrio Cano. Pabellón F - Ent. 3. Dpto. 4. 13|8|C|429|13|8

NECESITO señorita con experiencia probada en confección de carpas de camping. San Martín 2135, Ciudad. 13|8|C|405|13|8

OBREROS para la construcción y cocinero necesito. Pellegrini 1697, Godoy Cruz. 13|8|F|98048|14|8

OBRERO necesito, todo trabajo viña. Presentarse: Ruta Panamericana Este y Nicolás Serpa, El Pedregal. 13|8|F|98106|13|8

PINTOR oficial necesito, con ropa de trabajo. - Granaderos 1089. - Ciudad. 13|8|C|219|13|8

SRTAS. mayor 18 años, club nocturno que más trabaja en Mendoza $ 30.000 y beneficios, de 10.30 a 13 hs., de 17 a 19 hs., y 22 hs. en adelante. Rivadavia 798, ciudad. 12|8|C|28|13|8

SEÑORITAS para boite excelente sueldo y comisión, pago diario. Jujuy 123. 13|8|C|380|14|8

SEÑORITAS para Editorial, trabajo externo (no es venta de libros), entre 18 y 25 años de edad. Requisito indispensable: muy buena presencia y trato cordial y correcto. Presentarse únicamente de 15 a 17 hs. en Entre Ríos 73, Piso 2º, Departamento "C". 13|8|C|291|13|8

SE NECESITAN señoritas de muy buena presencia, para detrás del mostrador, mayores de edad, hasta 33 años. Whiskería "Jenny". Necochea 68, Local 14. Galería Rez Massud, tratar de 22 a 24 hs. 13|8|C|82|13|8

SE NECESITAN cortadores de carne con experiencia. Frigorífico Antonicelli. Mercado Central puesto 8, 9 y 10. 13|8|T|08625|14|8

SE NECESITA persona de 25 a 30 años, para venta muebles, requisitos: tener referencias en trabajos anteriores como vendedor muy buena presencia, estudios secundarios, soltero. Rioja 1188. 13|8|C|83|13|8

URGENTE: 15 señoritas buena presencia, para promoción, excelente comisión, rendición diaria. - 9 de Julio 1539, 1º P. - Of. C. 11|8|F|96540|13|8

Ley 11867

LEY 11.867. — Se hace saber a los efectos previstos en la Ley 11.867 que los señores "José Antonio Godoy y Manuel Cosio", con domicilios en calle Rodríguez Nº 1152 de Mendoza, venden al señor "Manuel Cosio Marchesini", con domicilio en calles San Lorenzo y 9 de Julio, primer piso, de San Martín (Mendoza), su fondo de comercio denominado "Droguería del Este", ubicado en calle San Lorenzo Nº 42 de la Ciudad de San Martín (Mendoza). Reclamos de Ley, Escribanía Aldo A. Moscetta, 25 de Mayo 26. San Martín (Mendoza). 9|8|F|74995|13|8

LEY 11.867 - Adriana Cucchi de Cardín, domiciliada en Patricias 293 Luján de Cuyo, trasmitirá a René Octavio de la Jara Durán, domiciliado en Avda. San Martín 401 Luján de Cuyo, el fondo de comercio integrado por Bar y Residencial Italia, ubicado en Avda. San Martín esq. Colombres, Luján de Cuyo. La transferencia no incluye negocio de heladería y se realiza libre de pasivo. Reclamos Avda. San Martín 401, Luján de Cuyo. 11|8|F|96633|13|8

LEY 11.867. — Frigorífico María del Carmen, de Luis Ghielmi, con domicilio legal calle Francisco de la Reta 1.080 departamento Guaymallén y domicilio comercial en calle Severo del Castillo s/n., del distrito de Corralitos, Departamento de Guaymallén, Mendoza, comunica que transfiere su activo y pasivo a Matadero Frigorífico María del Carmen S.A.C.I.G.A. Reclamos de Ley Contadora María Teresa Patti de Ruppi - José María Godoy 68. Las Heras. Mza. 12|8|C|883|16|8

Permutas

PERMUTO 48 0 Km. por camioneta. Teléfono 243007. Joaquín V. González 665, Dorrego. 13|8|T|08619|14|8

Ofrecidos Varios

NUEVA YORK SERVICE
DESTAPE CLOACAS
DE URGENCIA
Teléfono 230680
Calefones, limpieza y reparaciones en el día, instantáneos y térmicos. Sopleteo de cañerías de agua caliente. Plomería. Filtraciones. 13|8|C|293|13|8

"EMPRESA CIPOLLETTI"
DESTAPAR CLOACAS
Teléfono: 256968
A destapar cloacas, desagües; plomería, gas, instalación de calefones, destape instantáneo con equipo moderno de cañerías de agua caliente. 10|8|T|08520|13|8

A DESTAPAR cloacas, desagües, calefones gas, plomería. "Trabajos garantidos". Tel. 250617. 8|6|F|79473|Pte.

A. DESAGOTE pozos y cámaras sépticas, destapes cloacales, cañerías en general. La Moderna. Teléfono 243865. 19|7|C|670|13|8

"A - CALEFONES" a gas, exclusivamente reparamos. "Instantáneos y térmicos". Santa Fe 238. Cdad. Teléfs. 258853 - 261408. 7|8|C|336|5|9

A PLOMERO gasista, calefones, cañerías, lavarropas, reparaciones inmediatas. Precios razonables. T. 246434. 8|8|T|14|8

A BUEN PLOMERO, gasista, económico. Visitas gratis. Cañerías, calefones, Teléfono 216085. 8|8|C|346|13|8

A DESTAPAR cloacas, cañerías, calefones, plomería. Tel. 242943, J. B. Justo 564. Godoy Cruz. 10|8|C|439|19|8

A "DOMICILIO" reparaciones, lavarropas, calefones, instantáneos, Rioja 355, teléfono 248250. 13|8|C|404|13|8

A-COMPAÑIA Integral Limpieza, teléfono 220283. Alfombras sueltas, juegos living, pisos alfombrados. Rivadavia 956 - Godoy Cruz. 9|8|F|95954|13|8

A DOMICILIO reparamos todo tipo artefactos del hogar. Teléfono 221479. 13|8|C|351|13|8

A DESAGOTE pozos, camaras septicas, limpieza cañerias. UNIMEV. Teléfono 261745. 16|10|F|99829|Pto

A MAQUINAS de coser, arreglos, taller integral. Lamadrid 430. - Ciudad. Teléfono 249178. 7|8|C|277|13|8

A DOMICILIO se ofrece plomero. Servicio rápido. Teléfs. 259929 y 220322. 9|8|C|820|13|8

ALBAÑILERIA general, ampliaciones, refacciones, azulejos, pisos, salpicrete, impermeabilización de techos, cloacas. Tel. 261182. 13|8|T|8620|15|8

ALBAÑIL, albañilería general al instante. Impermeabilización de techos, Teléfono 226045. 7|8|T|08418|13|8

BABY Sitter (a domicilio). Afable disposición a la tarea. Tel. 223143. Guido Spano 112, Godoy Cruz. 13|8|F|96993|14|8

BOBINAJES de motores, reparación de aparatos eléctricos, voy a domicilio, Tel. 247118. 7|8|C|397|13|8

CALEFONES, cocinas, estufas a gas, Instal., reparaciones rápidas. Tel. 223652. 12|8|C|974|14|8

CARPINTERIA: Arreglo puertas, portones corredizos. Placares. Lamadrid 211. Ciudad. Teléfono 244974. 10|8|C|245|14|8

CARPINTERO domicilio, arreglo puertas, sillas, muebles, elásticos madera, instalaciones. 258860 10|8|C|389|16|8

CIELORRASOS premoldeados de yeso, rápida colocación, económicos, garantidos. Créditos. Tel. 248874. 28|7|C|018|26|8

COLCHONERO domicilio, lanas, pullman, cotín, arreglamos camas, estiramos elásticos, 258860. 6|8|C|952|4|9

CERRADURAS, arreglo, coloco, nuevas, voy a domicilio. Trabajos garantidos. T. 245012. 13|8|C|57|13|8

CUYO Refrigeración. Reparación, pintura heladeras y lavarropas. Tel. 230533. 13|8|C|210|17|8

ELECTRICIDAD, instalaciones domiciliarias, industriales, fuerza mantenimiento. Reparaciones domicilio, disyuntores. T. 222596. 10|8|C|370|14|8

EX MECANICO Singer: Arreglo máquinas coser. Teléf. 240350. G. Cruz 6235 - Guaymallén. 13|5|C|325|13|8

ELECTRICISTA: Instalaciones y reparaciones generales. Teléfono 242317. 13|8|C|326|13|8

EMPRESA pintura, precios módicos. Seriedad, rapidez. Salpicrete, empapelado. T. 256348. 11|8|C|590|13|8

ENFERMERA cuida enfermos de noche. Tel. 249792. - De 15.30 $ 22,00. 12|8|C|57|13|8

ELECTRICISTA, instalaciones, reparaciones domiciliarias, lavarropas, enceradoras, fuerza, etc. Tel. 223652. 12|8|C|974|14|8

FAMILIA numerosa, ofrecese para trabajos rurales. 4 hombres. Tel. 290593, César. 13|8|C|214|14|8

GUZZANTI service general de carpintería, placares y casas de madera. Teléfono 248493. Olegario V. Andrade 815. 10|8|T|8475|16|8

IMPERMEABILIZAMOS techos, zinc, cielorrasos, pintura. Construcciones. Garantía y facilidades. Tel. 246767. 13|8|C|286|13|8

OFREZCO servicio de reparto, dispongo vehículo, vendedor con experiencia, antecedentes. Tratar: San Martín 1035, Pº 13, - Dpto. 63. 13|8|C|124|13|8

OFRECESE con referencias, corta Fila, para caseros, zona Gllén., Maipú, Lavalle, Nicolás Serpa, La Primavera, Gllén., Finca Fernando Duhin, preguntar Antonio Dilucas. 13|8|C|200|13|8

PLOMERIA de urgencia, trabajos al instante. Teléfono 226045. 13|7|T|8616|19|7

PLOMERO gasista destape cloacas desagües. Arreglo calefones, cocinas, cañerías etc. Tel. 254301. 13|8|C|357|13|8

REJAS, mamparas, parrales, herrería obra en general. Sobremontes 791, Ciudad. 11|8|C|644|20|8

SE OFRECE vehículo económico c|chofer, estud. secundarios. - Pte. Rte. (13) L. Diario LOS ANDES. 13|8|C|229|13|8

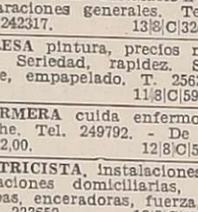

Academias

A DOMICILIO guitarra: curso breve adultos. Requisitos: vocación, inteligencia. Turnos 231167. 12|8|C|889|16|8

APRENDA peluquería, hay modelos, práctica diaria, peinados. San Juan 732. 5|8|C|800|14|8

PROFESORA de Bellas Artes dicta clases de: pintura, dibujo y artesanía en la decoración. Edad mínima 6 años. - Teléfono 242414. 13|8|C|296|13|8

Alfredo GRISPO
— e HIJOS S.A.C.I.F.A. —
CONCESIONARIO OFICIAL
CITROËN

UNIDADES USADAS

DODGE 1500 74
RENAULT 4 S ... .74
CITROEN 3 CV . 70-72
CITROEN 2 CV . 70-71
FIAT 600 68-69
CITROEN AZAM .. 69

VICENTE LOPEZ 443
por SALTA al 800 — Mza.
13|8|F|98057|13|8

Pensión y Piezas Amobladas

A - ANCIANOS cuido y doy pensión completa, con o sin tratamientos. Necochea 871. San José - Guaymallén. Tel. 242979. 13|8|C|267|17|8

ALQUILO piezas y cocina Roque Sáenz Peña 841, Ciudad. 13|8|C|346|13|8

ALQUILO pieza amoblada señorita, cocina, casa familia. San Martín 2117 Ciudad. 13|8|C|312|13|8

ALQUILO habitación a matrimonio solo o Srta. sola. Correa Saa 702. San José. Micro 17 y 9. 13|8|T|08645|13|8

ALOJAMIENTO para familias que trabajan sola, con o sin pensión. Caballeros a compartir. - Montecaseros 1682. 12|8|C|884|14|8

DOY alojamiento caballero. Atención esmerada. Democracia 115, G. Cruz (50 mts. Supermercado VEA). 13|8|C|262|15|8

DOY hospedaje a joven, a compartir. Entre Ríos 245. Dpto. B, - Ciudad. 13|8|C|237|13|8

DISPONGO habitación para matrimonio solo o caballeros a compartir. Avellaneda 384 - Cdad. 13|8|T|03635|14|8

HABITACION confortable, baño privado, caballeros. General Paz 453-55. Ciudad. 13|8|C|390|14|8

HOGAR Privado de Ancianos. Atención completa. P Mendocinas 778. Ciudad. Teléf. 242979 13|8|C|267|17|8

HOSPEDAJE caballeros a compartir, 1 cuadra Facultad. Aristides Villanueva 70, C. 13|8|C|335|13|8

SE MANDAN viandas a domicilio. Espejo 772, Ciudad. 13|8|C|318|13|8

SE ALQUILA habitación, pensión completa por mensualidad, turistas o estudiantes, casa familia. Tel. 220892. 13|8|C|395|13|8

VIANDAS comidas calientes, sabrosas, abundantes, puntuales, económicas precios familias. Teléfono 251542. 9|8|C|94|13|8

Educacionales

A PRIMARIOS, secundarios, todas las materias, idiomas. T. 220511. 4|8|C|436|18|8

ACADEMIA ABC Bachillerato libre de adultos. Preparación de materias primarias y secundarias. Ingreso primer año. Chile 1519. Dpto. 9 - Teléfonos: 258238 - 231583. 13|8|C|256|22|8

INGLES: Enseño a domicilio lunes-sábado. Consultar: Avenida España 2678. 24|7|C|718|24|8

INGRESO secundario. Grupos reducidos. Iniciamos curso. Biritos 490. Godoy Cruz. Tel. 221714. 13|8|C|123|15|8

PREPARACION en todas las materias secundarias. Inclusive matemática moderna y contabilidad. Biritos 490, Godoy Cruz Teléfono 221714. 13|8|C|123|13|8

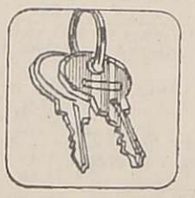

Arriendos y Cambios

A PROPIETARIOS que desean alquilar excelentemente, emplean nuestro servicio. Usted siempre cobra. Solicítenos tasación. Evítese dificultades. Reflexione. Diríjase a quien cuyo nombre y apellido inspira confianza. José Federico Moreno. Ex director de la Cámara Alquileres. San Lorenzo 332. Teléfono 249745. 13|8|C|322|13|8

A PROPIETARIOS alquilen por intermedio de Carlos E. Barrera Oro y Juan P. Landart, le garantizamos muy buenos inquilinos y estamos asesorados por abogados prestigiados del foro local en el aspecto legal. Mitre 1378 Ciudad. Tel. 257726. 1|8|F|94207|31|8

A COMERCIO - Oficinas - Institutos, alquilo casa, 9 habitaciones, con salón 6 x 5,50 frontal, 2 acondicionadores, teléfono, pesos 1.000.000 mensuales. Benturino. Colón 669. T. 246927. Lugones. 13|8|F|98051|13|8

A - ALQUILAMOS casa de una planta, con teléfono, en Guaymallén, 2 dormitorios, cocina comedor, living, baño y amplio patio. $ 32.000. Llave: C. E. Barrera Oro, Mitre 1378, Ciudad. 13|8|F|98037|13|8

A $ 15.000.- cuerpo pequeña bodega, próxima Ciudad, tiene implementos. - José Federico Moreno - San Lorenzo 332. 13|8|C|322|13|8

A 2 SEÑORITAS o 2 caballeros alquilo habitación amoblada, agua caliente. Pellegrini 684. San José. 13|8|C|207|13|8

A $ 18.000 alquilo galpón cerrado 5 x 15 con vivienda, entrada vehículos, en Las Heras, tratar: Saavedra 390. San José (de 17 a 20 hs.). 13|8|F|96895|13|8

A ESTRENAR: Departamentos 2 3 dormitorios, dependencias, cochera opcional, ofrezco. Teléfono 291304. 13|8|F|96971|13|8

A $ 20.000 galpón, Guaymallén, con baño. José Federico Moreno. San Lorenzo 332. 13|8|C|322|13|8

A $ 35.000 consultorio con sala espera, teléfono, José Federico Moreno. San Lorenzo 332. 13|8|C|322|13|8

A $ 18.000 departamento; Guaymallén; antisísmico. José Federico Moreno. San Lorenzo 332. 13|8|C|322|13|8

A $ 30.000 departamento a la calle; teléfono. Unicamente para oficinas o consultorio. José Federico Moreno. San Lorenzo Nº 332. 13|8|C|322|13|8

A ESTRENAR departamento dos dormitorios, servicios, garaje opcional, ofrezco. 291304. 13|8|C|280|13|8

A $ 10.000, local interno 450 x 4, p|baja, s|n. Gutiérrez. Ciudad. - Provivienda. Perú 1214. 13|8|C|408|13|8

A $ 30.000, lindo departamento, cochera, Ciudad, 5º, amplio l|comedor, 2 dormitorios, c|placares, cocina c|artefactos, Provivienda. Perú 1214. 13|8|C|408|13|8

A $ 45.000, casa gran categoría 5ª Sección, 3 dormitorios, jardín, Teléf., garaje. Garibaldi 468, Cdad. 13|8|T|8639|13|8

ALQUILO salón, 200 m2. esquina calle San Martín, Las Heras. - Chile 885. 13|8|C|376|13|8

ALQUILO local para oficinas primer piso de 2 ambientes en $ 17.000 y $ 14.000 sobre Colón. Tratar: Colón 241. Piso 1º Of. 4-6 Mendoza. 13|8|C|301|13|8

ALQUILO casa o Dpto. a dueño directo. Jorge - Tel. 246971, de 8.30 a 14 horas. 12|8|C|921|13|C

ALQUILO galpón y patio para depósito, céntrico, teléfono 230425. 13|8|C|359|13|8

ALQUILO casa, Morón y San Martín, ideal profesionales o familia. Tratar teléfono 252367. 12|8|T|8574|14|8

ALQUILO en ciudad, departamento interno, $ 1.000.000. Teléfono 250579. 13|8|C|423|13|8

ALQUILO departamento céntrico, 2 dormitorios, dependencias, $ 30.000. Casa Bº Santa Ana, 3 dormitorios, $ 29.000. Godoy & Pelala. - 258543. 12|8|F|96695|13|8

ALQUILO departamento, amueblado, servicio de limpieza, pesos 1.200 diarios, 4 personas, Saavedra 1059, San José, Mza. 5|8|C|722|14|8

ALQUILO casa, 6ta. Sección, 3 dormitorios, todos los servicios. - Tratar en la misma. Teléfono 231483. 12|8|C|32|13|8

ALQUILO galpones cerca plaza Godoy Cruz, 600 a 800 m2. Urbana Inmobiliaria. 9 de Julio 315. Barrio Bombal. 12|8|C|987|13|8

ALQUILO 2 departamentos, 1 San José, otro Las Heras, Asociación Propietarios, Chile 1733, Martillero, Henriquez. 12|8|F|96768|13|8

ALQUILA dueño a persona sola departamento un dormitorio, cocina, baño. Díaz Vélez 1691. Dorrego, barrio Ejército de los Andes. 13|8|C|241|13|8

ALQUILO salón 260 metros. Escritorio, baño, céntrico. Ideal supermercado o agencia. - José Federico Moreno 1575. 13|8|F|98009|13|8

ALQUILO para depósito, galpón 600 m2. cubiertos, céntrico, teteléfono 244974. 13|8|F|96896|13|8

ALQUILO o compro granja avícola Ozamis 275. Tel. 972639. Maipú. 12|8|C|983|14|8

ALQUILO departamento central a estrenar 2 dormitorios amoblado $ 32.000. Inmobiliaria Guiñazú. San Lorenzo 160. 13|8|F|96999|13|8

ALQUILO: departamento c|teléfono, 3 habitaciones muy amplias living-comedor, cocina comedor, ciudad $ 36.000.00. A. España Nº 1248, 7º Piso Of. 103. Benchimol. Tel. 258141. 13|8|C|264|13|8

ALQUILO Las Heras, casa, 2 dormitorios, cocina, comedor, baño instalado, $ 1.700.000. Jujuy 123. 13|8|T|08637|13|8

ALQUILO sobre calle Ramírez ciudad, salón esquina 12x7, vidrieras, baño, todos servicios $ 20.000. Jujuy 123. 13|8|T|08636|13|8

ALQUILO departamentos amplios, 3 dormit. con o sin teléf. 35.000 y 25.000 mensuales. T. 216796. 13|8|C|378|13|8

ALQUILO casa, estrenar, 6ª Sección, 3 dormitorios, 2 baños, patio, terraza, $ 40.000. Menéndez Bianchi. Rivadavia 665, teléfono 241666. 13|8|C|388|13|8

BUSCO alquilar casa de categoría barrio residencial, 3 ó 4 dormitorios, gran living, habitación de estar, comedor diario, 2 baños, depend. de servicio, patio o jardín. Tel. 217740. 13|8|T|08646|13|8

BUSCO en alquiler casa chica o departamento, planta baja, próximo Av. E. Civit. Llamar: Teléfono 236865. 11|8|C|631|13|8

CASA Sexta Sección alquilo, a estrenar. 3 dormitorios, dependencias, teléfono, $ 55.000. Sánchez. 980408. 12|8|F|98044|13|8

CHALECITO Bombal, cochera, 3 dormitorios, amplio living, cocina-comedor, 2 baños, fondo, jardín mediano, teléfono, pesos: 38.000,00, Benturino. Colón 669. T. 246927. Lugones. 13|8|F|98052|13|8

DEPARTAMENTO interno, empapelado, tres dormitorios, placares. 3.000.000. Pedro Vargas 595, 247693. De tarde. 13|8|C|371|13|8

DEPARTAMENTO, Barrio Cano, primer piso, 6 placares, vendo. Funes. 216988. 13|8|C|372|

ORO
—JOYERIA BASSO—
PAGO 110.000 Gr. Of.
— Rescato Pólizas —
SAN JUAN 1359
10|8|C|316|16|8

BARBECHOS
VIDES Y ALAMOS
Libertad 835 - Teléf. 972595
Barrio Colina de Oro
MAIPU
3|8|F|94493|31|8|A

Papa para Semilla
Variedad KENNEBECK Y SPUNTA
PRIMERA MULTIPLICACION
"ALGUACIL Hnos."
Administración: E. González 521 - Godoy Cruz - Mendoza - Teléfono: 222752.
Ventas: Mdo. Coop. Prod. Ptos. 85/90, Sarmiento y Pampa, Guaymallén, Mendoza. Teléfono: 260466.
12|8|F|97019|13|8

LADRILLONES
De Primera a $ 650
PUESTOS EN OBRA
TELEFONO 261572
12|8|C|976|13|8

Perito Mercantil
Para sociedad anónima constructora. Enviar antecedentes a Poste Restante R. I. Nº 13. Diario LOS ANDES.
12|8|C|953|13|8

DEPARTAMENTO VENDO
San Martín y Sarmiento, ciudad, con teléfono, 2 dormitorios, hall, comedor, baño, cocina y dependencias de servicio. Precio total $ 1.900.000, con facilidades. OTRO sobre calle Espejo, impecable, frontal. - REINALDO PEREYRA - Av. España 1224, 1º piso "A", ciudad - Teléfono 215325.
13|8|F|96030|13|8

Finca en Tupungato
60 HAS. CHACRA NIVELADAS
con 2 pozos 10", galpón, 3 viviendas, tractor, implementos, vendo o permuto por propiedad en Mendoza. Tratar: MARIO BRAVO 666. BARRIO TRAPICHE. GODOY CRUZ. TELEFONO 222892.
(Domingo atendemos en teléfono 972716)
13|8|F|96945|15|8

Motocompresores
Dispongo en Alquiler
TELEFONO 245145
13|8|C|248|249|15|8

SECRETARIA EJECUTIVA
Taquidactilógrafa, dominio de inglés, uso de dictáfono, estudios secundarios aprobados y preferentemente nivel universitario, redacción propia. Antecedentes y pretensión de sueldo a: CASILLA CORREO 589 - MENDOZA
13|8|C|238|15|8

VENDO PIANO
88 notas, 3 pedales, importado (procedencia Berlín).
ENTRE RIOS 527
TEL. 254177 - MENDOZA
13|8|F|96983|13|8

JEFE MECANICA GENERAL
Para Mantenimiento
Maquinarias de bodega y explotación rural, tractores, camiones e implementos de uso corriente. A 50 kilómetros de la ciudad de San Juan. Hay casa con luz y agua corriente. Escuela. Se exige vivir en la finca. Imprescindible referencias anteriores y pretensiones. Dirigirse por carta únicamente a: L. E. 3.804.190. Hotel Selvy. Rivadavia y Avda. Rioja. San Juan.
ABSOLUTA RESERVA
12|8|F|96735|13|8

Pintamos
HOY SU CASA
Empapelados - Decoraciones
MURAL
PAGUELO EN 10 CUOTAS
Godoy Cruz 246 - Teléfono 252971
2|8|F|94301|31|8|A

VIVERO "LA CALIFORNIA"
SARRADELL HNOS.
La Dormida - Ruta 7 s/n. - Tel. 20
Duraznos tipo fábrica - Perales, Cerezos. Variedad y sanidad garantida. Nogales. Precios especiales
10|8|C|221|16|8

OFICIAL MECANICO NECESITAMOS PARA MANTENIMIENTO CAMIONES PERKINS
RODOLFO MONTERO CUERVO S. A. - Av. Acceso 2985
Villa Nueva - Guaymallén - Mendoza - Teléfono 262301
13|8|F|96958|13|8

Compro Carpeta de Barrio Entregado
4 DORMITORIOS
CONTADO
Pte. Rte. LOS ANDES C. A. (13)
13|8|C|91|14|8

16 1/2 Has. Uvas Finas
en una o dos fracciones. Junín. Barriales. 80 % tintas. 20 % Pinot blanco. Excelente producción y estado del viñedo. Vendo urgente.Inf.: Rivadavia 234. Mendoza. Teléfono 243828.
13|8|F|96966|13|8
DANIEL ROMERA.

SE ALQUILA
Para chacra o se da a porcentaje 10 Has. de tierra en Jocolí muy buena, nivelada a cero, con tractor y arados, agua para toda la extensión. Independencia y Acceso Norte. - Teléfono 230237.
13|8|C|406|13|8

Rugby

TUCUMAN, 12. (Télam). — La fase final del campeonato argentino juvenil de Rugby se cumplirá entre el sábado y domingo aquí, con la participación de Buenos Aires, Rosario, Mendoza y Tucumán.

El sábado se jugarán las semifinales entre Buenos Aires- Mendoza y Rosario-Tucumán, realizándose las finales al día siguiente.

Gran Premio de la Montaña

Santángelo y Carbonari ganaron la primera etapa

CORDOBA, 12 (Télam). — Los pilotos Horacio Santangelo y Omar Carbonari se adjudicaron la primera etapa en las clases "C" y "B", respectivamente, del Sexto Gran Premio de la Montaña, categoría turismo nacional, que se disputó hoy entre Villa María y Mina Clavero.

La competencia de hoy se desarrolló sobre una extensión de 559 kilómetros, constituyéndose en una dura prueba para los 80 competidores que largaron en Villa María, muchos de los cuales debieron desertar en el trayecto.

Santangelo, en la clase mayor, recorrió el amplio tramo en 4 horas 54 minutos 34 segundos, a un promedio de 113.862 Km. por hora, seguido muy de cerca por el cordobés Juan Carlos Rizzuto, quien se ubicó a solo dos minutos 46 segundos.

En cambio, en la "B", las diferencias entre el primero y el segundo fueron más ajustadas. Carbonari empleó 5 horas 5 minutos 57 segundos, con un promedio de 109.625 Km., mientras que su inmediato perseguidor Gabriel Raies apenas utilizó 45 segundos más de tiempo.

La clasificación extraoficial de la etapa, fue la siguiente:

Clase "C": 1º) Horacio Santángelo, Fiat, 4hs. 54' 34"; 113.862 Kmh.; 2º) Juan Carlos Rizzuto, Fiat A, 5hs. 2' 46"; 3º) Héctor Borre, Peugeot A, 5hs. 10' 50"; 4º) Martín Perkins, Peugeot A, 5hs. 12' 34"; 5º) "Transfer", Fiat A, 5hs. 12' 51"; 6º) Ignacio Goicochea, Peugeot A, 5hs. 13' 16"; 7º) Marcelo Bajo, Fiat A, 5hs. 17' 15"; 8º) "El Fugitivo", Fiat A, 5hs. 22' 37"; 9º) Alfredo Rusconi, Fiat A, 5hs. 22' 38"; 10º) Juan Salas, Peugeot A, 5hs. 24' 22".

Clase "B": 1º) Omar Carbonari, Fiat A, 5hs. 5' 57", 109.625 Kmh.; 2º) Gabriel Raies, Fiat A, 5hs. 6' 42"; 3º) Daniel Mustafá, Fiat A, 6hs. 1' 48"; 4º) Roberto Patty, Fiat A, 6hs. 4' 59".

La segunda etapa se disputará el sábado, a partir de las 8.30, largándose en Mina Clavero, de acuerdo al orden de llegada, y con intervalos de un minuto entre máquina y máquina.

Al llegar a Villa Dolores, se efectuará una neutralización de 45 minutos, tras lo cual se reanudará la competencia, que tendrá su punto final en la localidad de Capilla del Monte, con un recorrido total de 412,300 kilómetros.

Monzón viajó rumbo a la capital de Italia

BUENOS AIRES, 12 (Télam) — "Al regreso de Brusa, que es quien se interiorizará bien del problema, voy a saber con exactitud cuanto ofrecen realmente para que le dé la revancha a Rodrigo Valdez, "manifestó en Ezeiza poco antes de su partida a Roma, junto a la actriz Susana Giménez y su apoderado José Steimberg, el campeón del mundo de boxeo de la categoría medianos, Carlos Monzon.

El pugilista, quien en principio se negó a formular declaraciones, accedió luego ante los innumerables requerimientos. "Mi mayor deseo —dijo— es que me dejen vivir en paz. La persecución de que fui objeto últimamente, me hizo mucho mal, por eso no veía el momento que llegara la hora de irme", señaló muy contrariado.

Ante una consulta sobre si iba a volver para quedarse a vivir en el país o si tenía previsto fijar su residencia en otro, expresó: "Acá tengo mi familia, mis bienes. Mi idea es quedarme en la Argentina, pero siempre y cuando pueda hacerlo sin trabas".

Con posterioridad y volviendo sobre el tema de la pelea con Valdez, agregó: "En caso de hacerse los contratos se firmarían en noviembre y el combate se efectuaría en febrero del año próximo".

José Steimberg, por su parte aclaró cuales fueron los motivos por los cuales Monzón no pudo viajar ayer, como tenía previsto, a Estados Unidos. "El cónsul de ese país no entiende castellano —sostuvo— por eso no pudo entender que la condena que pesa sobre Carlos no es firme, y que había sido apelada. Esa, estimó, fue la razón fundamental por la que se lo declaró persona no grata", agregó.

Acerca de si debido a esa circunstancia, la supuesta revancha con Valdez, corría peligro de realización, manifestó: "¿Por qué? Estados Unidos no es el único país que pueda organizarla".

Susana Giménez opinó así, respecto al viaje: "Estoy contenta porque Carlos de esta forma comienza una nueva etapa de su vida que es, indudablemente, menos peligrosa. También, por supuesto, lo estoy porque para mí es una gran oportunidad filmar en Europa. Pero reitero, yo tengo un papel insignificante. La verdadera estrella es Carlos".

Por último, la actriz agregó: "Yo regreso el 21 del mes próximo, cuando finalice la filmación de la primera película. Carlos no lo tiene establecido aún, pero lo más seguro es que lo haga dentro de tres meses, cuando concluya su trabajo en los dos films.

Alberto J. Armando le da un presente al arquero Gatti, durante el almuerzo celebrado hoy con motivo de haber obtenido Boca Júniors el título de campeón Metropolitano. (Radiofoto de NA).

El plantel boquense fue agasajado ayer

BUENOS AIRES, 12 (Télam). — "El triunfo de Boca en el campeonato Metropolitano puede definirse en pocas palabras: fe, querer y poder", señaló el presidente de la entidad de la ribera, Alberto Armando en el transcurso del almuerzo servido este mediodía en un restaurante céntrico, en honor de los integrantes del plantel superior de fútbol que consiguieron tal halago.

"Al equipo no le falta brillantez, como muchos piensan. Ocurre —aclaró— que los muchachos dejaron de lado todo tipo de lucimiento personal en pos del beneficio colectivo".

También confirmó Armando que Boca no saldrá de gira por el exterior durante el receso, como estaba previsto originariamente. "Jugaremos amistosos en la mayoría de las provincias, para que todos los boquenses del país tengan la satisfacción de ver al equipo en acción, en forma directa. Esta serie de encuentros comenzarán el domingo próximo en Resistencia", manifestó.

Durante el ágape se hizo entrega (simbólicamente, porque ya se había efectivizado con anterioridad) del premio a que se hicieron acreedores los futbolistas por haber obtenido el certamen, consistente, en total, en 15 millones de pesos.

El monto se dividió en 20 partes, de ellas, 16 correspondieron a los futbolistas bases del elenco; dos, al técnico y al preparador físico y las restantes se prorratearon entre los elementos juveniles que integraron el equipo esporádicamente.

Perdió River

LIMA, 12 (UPI). — El preseleccionado peruano de fútbol se impuso esta noche a River Plate, de Buenos Aires, por 2 a 1, durante un encuentro amistoso realizado en esta capital.

A los 42 minutos del primer tiempo el preseleccionado que dirige Alejandro Heredia, se imponía por uno a cero, gol conquistado por José Carranza.

En el complementario, River Plate logró el empate luego de un tiro penal, ejecutado por Oscar Más. Faltando un minuto y medio para terminar el encuentro, Neyra conquistó el segundo gol peruano.

Por River Plate, alinearon: Landaburu, Leonardi, Rafaelli, Artico, Comelles, Juan López, Merlo, Sabella, Pedro González, Luque y Más. Por el Perú: González Ganoza, Palacios, Meléndez, Díaz, Trigueros, Velásquez, Quesada, Cueto, Carranza, La Rosa y Oblitas.

El árbitro del encuentro fue el peruano César Orozco.

Scotta

BUENOS AIRES, 12 (Télam) — "Héctor Scotta está muy mejorado de la lesión que sufriera noches atrás en el ojo derecho", informó a Télam el directivo de San Lorenzo, Gabriel Calfat.

El dirigente, que acompañó al jugador a la revisación a que fue sometido esta tarde en la clínica Devoto, aseguró que al facultativo que lo atendió le otorgó el alta.

En consecuencia, el futbolista viajará el domingo próximo, con su familia, a España, para incorporarse al Sevilla, entidad que lo adquiriera recientemente a San Lorenzo, en la suma de 330 mil dólares.

Victorias de Vilas y Cano en Indianápolis

INDIANAPOLIS, 12 (UPI). — El argentino Guillermo Vilas derrotó hoy por 6-1 y 1-0 al australiano Dick Crealy, pasando a los cuartos de final del torneo nacional de tenis en cancha de arcilla, con premios por 157.000 dólares.

Vilas, colocado en segundo lugar en el escalafón preliminar del certamen, necesitó apenas 20 minutos para acabar con Crealy, que iniciado el segundo set decidió abandonar el partido acusando fuertes dolores en un pie.

Por su parte el número uno en la clasificación, Jimmy Connors, de Estados Unidos, pasó a la tercera ronda con su victoria de hoy sobre su compatriota Víctor Amaya por 6-2 y 7-5.

Jaime Fillol, de Chile, Harold Solomon, de Estados Unidos y Onny Parun, de Nueva Zelandia, también pasaron hoy a la tercera rueda del torneo.

Fillol, séptimo en el ranking preliminar, eliminó al estadounidense Henry Bunis, 3-6, 6-2 y 6-3, y Parun acabó por su parte con las posibilidades del colombiano Jairo Velasco por 7-6 y 6-4.

Solomon venció al sudafricano Ray Moore 6-2, 1-6, 7-5. Cano por su parte derrotó a Franulovic por 6-2 y 6-3.

El juez Dellacasa multado en Colombia

BOGOTA, 12 (UPI). — El tribunal de penas de la división mayor de fútbol profesional de Colombia (Dimayor) suspendió hoy por dos fechas al estadio "Romelio Martínez", de la ciudad costera de Barranquilla, donde el domingo anterior se registraron por parte de aficionados hechos de violencia.

Los desmanes surgieron cuando el árbitro argentino Humberto Dellacasa sancionó dos penas máximas contra el equipo local Atlético Júnior, que vencía por dos goles a cero a Millonarios, de Bogotá, empatándose el encuentro.

Tanto los jugadores del Júnior como los aficionados no compartieron la decisión del juez central y desataron una ola de violencia arrojando piedras y botellas a la cancha, lesionando a dos jugadores de Millonarios.

Algunos aficionados atacaron fuera del estadio tiendas y residencias, y varios dispararon revólveres al aire, haciendo necesaria la intervención de la policía.

Dellacasa y los jugadores de Millonarios debieron ser protegidos por la policía a la salida del estadio.

El Concejo Municipal de Barranquilla, declaró el lunes "persona no grata" a Dellacasa y lo acusó de "promover la alteración del orden público". Igualmente, pidió a la Dimayor que "este juez nunca más regrese como árbitro a esta ciudad".

Dellacasa dijo que había sancionado los dos penales porque se configuraron faltas determinadas en el reglamento y "yo me limito a aplicarlo en toda su extensión".

"Si el juego y las acciones que merecieron las sanciones se volvieran a registrar, yo las volvería a pitar", puntualizó el juez argentino.

Estas declaraciones a la prensa ocasionaron que hoy el tribunal de penas, lo sancionara con una multa de 500 pesos (unos 14 dólares).

Dellacasa fue contratado por la Dimayor hace algunos días para dictar en el país un curso de arbitraje a los jueces colombianos.

Alonso a Francia: 300.000 dólares

BUENOS AIRES, 12 (NA). — El jugador de River Plate Norberto Alonso fue transferido al Olympique de Marsella en la suma de 300 mil dólares (75 millones de pesos nuevos), de los cuales los franceses abonaron 200 mil al contado y el resto los saldarán en el término de los próximos 120 días.

Esta tarde llegó a la AFA un cable cursado por las autoridades del Olympique avalando la gestión del empresario que intervino en la operación.

Alonso partiría mañana con destino a Francia ya que no viajó con la delegación de River Plate, que inició ayer una gira por el Pacífico, por cuanto quedó en Buenos Aires a la espera de novedades en torno a su pase al fútbol francés.

Con la venta de Alonso se produce así la quinta baja en el seleccionado nacional en el curso de los dos últimos meses. Siendo las tres anteriores las de Marcelo Trobbiani, Héctor Scotta, Mario Kempes y Miguel Brindisi, que fue adquirido por Las Palmas.

LICITACIONES

MINISTERIO DE ECONOMIA
Corporación de Empresas Nacionales
AGUA Y ENERGIA ELECTRICA
EMPRESA DEL ESTADO
ADMINISTRACION REGIONAL CUYO
Licitación Pública Nº 11/76
Llámase a Licitación Pública para el día 8 de setiembre de 1976, a las 11 horas, por la contratación de los trabajos necesarios con provisión total de materiales, para llevar a cabo el "Cambio de cubierta de techo del edificio de la Central Hidroeléctrica El Nihuil Nº 1 - Departamento San Rafael - Mendoza - Proyecto Nº 6015/75".
Presupuesto Oficial: $ 1.494.000,00
Pliegos e informes: Oficina de Compras - Avda. San Juan 470. Mendoza.
Valor de la documentación: Setecientos Cincuenta Pesos ($ 750,00)
9|8|F|95934|13|8

MINISTERIO DE ECONOMIA
CORPORACION EMPRESAS NACIONALES
YACIMIENTOS PETROLIFEROS FISCALES
ADMINISTRACION MENDOZA
LICITACION PUBLICA AM. NRO. 1.305
Montaje con provisión parcial de Materiales de una subestación de 100 Kva. 2,3/6,400 Kv., Línea de Alimentación, Equipo Exhaustor y Cerco Perimetral A.S.E. en Batería Nº 2. Area Vizcacheras - Administración Mendoza.
APERTURA: Día 31 de Agosto de 1976 a las 12 horas.
LICITACION PUBLICA AM. NRO. 1.306
Ampliación Gimnasio Club YPF - Godoy Cruz - Mendoza.
APERTURA: Día 24 de Agosto de 1976 a las 12 horas, en Administración YPF - Mendoza, calle Salta 672 - Godoy Cruz Mendoza.
VALOR DE LOS PLIEGOS: $ 200.00
9|8|F|96070|13|8

DIRECCION GRAL. DE TURISMO (SAN LUIS)
PLIEGO LICITACION
"Provisión de Equipos Acondicionadores de Aire Frío", Hostería Tipo ubicada en la localidad de La Toma, Departamento Pringles - Provincia de San Luis
FECHA DE APERTURA: 31 de Agosto de 1976.
HORA DE APERTURA: 12 horas.
LUGAR DE APERTURA: Dirección General de Turismo - San Martín Nº 741 - SAN LUIS.
PRESUPUESTO OFICIAL: $ 1.800.000,-.
VALOR DEL PLIEGO: $ 800,-.
VENTA DEL PLIEGO: Departamento Contable de la Dirección de Turismo - San Martín Nº 874 - Gal. Sananes - Local 7.
11|8|F|96421|13|8|A

GOBIERNO DE MENDOZA
MINISTERIO DE OBRAS Y SERVICIOS PUBLICOS
DIRECCION DE OBRAS Y SERVICIOS SANITARIOS
Llámase a licitación pública Nº 98/976, de acuerdo a lo dispuesto por el Decreto Nº 1.433/76 para la ejecución de las obras: "Perforación en el Parque Industrial Petroquímico", departamento de Luján de Cuyo, Mendoza.
Presupuesto oficial ..... $ 9.203.800.00
Valor del pliego ..... $ 800,00
Fecha de apertura: 10 de setiembre de 1976 a las 11 horas.
Los pliegos de condiciones y demás documentación correspondiente, se encuentran a disposición de los interesados y podrán ser adquiridos en la Dirección de Obras y Servicios Sanitarios, sita en Estación Terminal de Omnibus, Cuerpo Central, Primer Piso, San José, Guaymallén, Mendoza, donde se procederá a su apertura en la fecha indicada.
13|8|F|96975|29|8|A

MINISTERIO DE ECONOMIA
CORPORACION DE EMPRESAS NACIONALES
Ferrocarriles Argentinos
Línea General San Martín
FORMULARIO Nº 122
LICITACION PUBLICA Nº 517/76
Lavado, planchado y zurcido de ropa proveniente de trenes en estación Mendoza Pasajeros.
Apertura: 23/8/76. Hora 9.
V. P. $ 500,—.
Informes y ventas de pliegos: En Pcia. de Bs. As.: Depto. Aprovisionamiento (División Compras), Alianza, Est. Stos. Lugares, de lunes a viernes de 7.30 a 13 horas.
En Pcia. de Mendoza: Almacén General, sito en la ciudad de Mendoza, calle Sulpacha Nº 45, de lunes a viernes de 7.30 a 13 horas.
12|8|F|96730|14|8

HOSPITAL CENTRAL
Consejo de Administración
Decreto Nº 1257/67
Llámase a licitación pública para el Hospital Central, a fin de adquirir lo que a continuación se detalla:
Expte. Nº 459-76.
Serv. de Farmacia.
Apertura: 2-9-76, 10 hs. Antibióticos, correspondiente al 2º semestre 1976, renglones desiertos, caps. Cefalosporina Nistatina suspensión oral, Carbenicillina iny., etc.
Expte. Nº 604-76.
Serv. de Farmacia.
Apertura: 14-9-76, 10 hs. Especialidades medicinales, correspondiente al 2º semestre de 1976.
Los pliegos de condiciones deberán ser retirados en Oficina de Compras del Hospital Central, calle Salta y Alem, Mendoza. Valor de los pliegos Expte. Nº 458-76, $ 50,00. Expte. 604-76, $ 150,00.
13|8|F|96921|13|8

AVISOS CLASIFICADOS

(Viene de la pág. anterior)

Servicio Doméstico Pedido

A EMPLEADA para matrimonio, entienda cocina, $ 600.000. Teléfono 290950. 13|8|C|288|13|8

A EMPLEADA cama adentro necesito. San Martín 709, tercer piso, Dpto. 5. Tratar después de las 13 horas. 13|8|C|315|13|8

COCINERA y mucama. 2 medio día necesito. Agencia: Salta 1587. 13|8|C|352|13|8

EMPLEADA medio día necesita. San Martín, Sur 61, Godoy Cruz. 13|8|F|97053|13|8

EMPLEADA con cama adentro, buen sueldo, 25 de Mayo 849, Ciudad. 13|8|T|8629|13|8

EMPLEADA cama adentro, Dpto. chico. Presentarse de 15 a 18 horas, Catamarca 31, 7º piso A. Ciudad. 13|8|C|368|13|8

EMPLEADA necesito, sin retiro. - Chacabuco 627, Godoy Cruz. - Barrio Bancario. 12|8|F|96737|14|8

EMPLEADA cama adentro, sepa cocina, buen sueldo. - Santa Cruz 252, Barrio Bombal. Teléfono 248037. 12|8|C|649|13|8

EMPLEADA cama adentro todo trabajo. Competente, buen sueldo. Rioja 1529, Ciudad. 12|8|T|8586|13|8

EMPLEADA ½ día, tratar de tarde. Cipolletti 942. - Dorrego. - (Gllén.). 12|8|C|970|13|8

EMPLEADA para matrimonio medio día, buen sueldo, Soler 854. San José. 13|8|C|285|13|8

EMPLEADA, cama adentro, sepa cocinar, sin lavado ni cocina. Avda. España 1169. Piso 3º 13|8|C|233|13|8

JOVEN cama adentro, atención dos niños. Bº Decavial K. 21. Tel. 250124. 13|8|C|295|13|8

NECESITO empleada para cuidar 3 niños, medio día de tarde, con referencias. Beltrán 941, Godoy Cruz. 13|8|C|126|13|8

NECESITO matrimonio sin hijos, él jardinero, ella cocinera y otra empleada cama adentro y otra con retiro. Sueldo de 500.000 a 1.000.000. Teléfono 227791. 13|8|T|8615|13|8

NECESITO empleada cama adentro o todo el día. Teléf. 250693. 13|8|T|08626|13|8

NECESITO empleada responsable, cama adentro. Pasaje Güemes 40 P. baja, 2. Ciudad. 12|8|C|784|785|13|8

SE NECESITA empleada cama adentro con referencias, limpieza y cocina sencilla. Buen sueldo. Hipólito Yrigoyen 553. Ciudad. 247629. 11|8|T|08567|13|8

SE NECESITA mucama, cama adentro. Tratar viernes y sábado de mañana. Adolfo Calle 249. Dorrego. 13|8|T|8618|14|8

URGENTE necesito empleada casa de familia $ 1.000.000. Teléfono 292497. 13|8|T|8632|13|8

A MORON 284: Solicite empleadas seleccionadas. Garantizadas. Consulte: Telef. 291104. 9|8|C|12|13|8

ATENCION le ofrece agencia Bombal, 4 empleadas excelentes. Tel. 292497. 13|8|T|08631|13|8

SE OFRECEN empleadas, cama adentro y medio día. Salta 1587. 13|8|C|352|13|8

RECIBO ropa para lavar, planchar. Perito Moreno 328, G. Cruz. 6|8|F|78913|15|8

OFRECIDAS

A - EMPLEADAS seleccionadas, Agencia España 1683. Seriedad. Garantía. Teléfono 259168. 9|8|C|383|13|8

LINDOR COVAS por WALTER CIOCCA

EDICTOS JUDICIALES

EDICTO. — Primer Juzgado Civil San Martín, cita herederos y acreedores de José Scelta, comparendo diecinueve agosto once treinta horas. - Escr. Act. Pedro Conrado Gianello. Secretario. 5|8|F|94877|13|8|A

EDICTO. — Caja de Seguro Mutual Ley 1828, cita cinco (5) días beneficiarios Rosario Amelia Sosa Ferreira para reclamos derecho seguro mutual. - Carlos R. Nanclares, Gerente Interino. 12|8|C|954|16|8

EDICTO. — Caja de Seguro Mutual ley 1828, cita cinco (5) días beneficiarios Carmen Allendes Cabaña para reclamos derechos seguro mutual. Carlos R. Nanclares, director gerente interino. 9|8|C|326|13|8

EDICTO. — Caja de Seguro Mutual ley 1828, cita cinco (5) días beneficiarios Bernabé Tisera Gonzalez para reclamos derechos seguro mutual. Carlos R. Nanclares, director gerente interino. 9|8|C|994|13|8

EDICTO. — Caja de Seguro Mutual ley 1828, cita cinco (5) días beneficiarios José Guillén Soto para reclamos derechos seguro mutual. Carlos R. Nanclares, director gerente interino. 10|8|C|329|14|8

EDICTO. — Caja de Seguro Mutual ley 1828, cita cinco (5) días beneficiarios Avelino Lago Riquelme para reclamos derechos seguro mutual. Carlos R. Nanclares, director gerente interino. 10|8|C|209|14|8

EDICTO. — Caja de Seguro Mutual Ley 1828, cita cinco (5) días beneficiarios Justa Isabel Blasco Suárez, para reclamos derechos seguro mutual. Carlos R. Nanclares. Director Interino. 10|8|C|243|14|8

EDICTO. — Caja de Seguro Mutual Ley 1828, cita cinco (5) días beneficiarios Serafín Alfredo Marquez, para reclamos derechos seguro mutual. Carlos R. Nanclares. Director Gerente Interino. 11|8|C|554|15|8

EDICTOS. — Juez Décimo Primer Juzgado Civil, Expte. 104.514 "Santambrogio Alejandra cAntonio Santambrogio p|divorcio" notifica a Antonio Santambrozio, de ignorado domicilio, lo siguiente: "Mendoza, mayo 24 de 1976. Lo solicitado y constancias de autos, declárase rebelde al demandado con los efectos que determinan los arts. 75 y 66 del C.P.C. Fdo.: doctor Luis A. Montenegro. Juez". 13|8|C|354|13|8

EDICTO. — Juez Segundo Juzgado de Menores, cita y emplaza en diez (10) días, bajo apercibimiento de ley (Art. 74 y 75 del C. P. C.) para comparendo a derecho a señora Celia Bravo de Zabala. Autos Nº 119.784: "Zabala Alejandra Raquel por adopción". - Secretario Alejandro A. Jara. 13|8|C|891|26|8|A.

EDICTO. — Juez Civil General Alvear, cita y emplaza herederos y acreedores Gili Luis José por Sucesión, comparendo diez de Setiembre diez horas. - Alberto De Mattos Marcal, secretario. 13|8|F|95916|26|8|A.

EDICTO - CITACION DE LINDEROS. — Carlos Alberto Palumbo, agrimensor, mensurará 570,00 mts.2, parte de mayor extensión, para Título Supletorio, Ley 14.159, Decreto 5756/55, propiedad pretendida por Dirección Provincial de Vialidad. Ubicada en calle Simón Bolívar 50, 30 mts. al Norte de carril Bandera de los Andes, Rodeo de la Cruz - Guaymallén. Límites: Norte: Antonia Picciones de Sanmartino y Carmen José Vda. de Mallar; Sur: Jesús y Rufino Menéndez; Este: Atilio Pezzola; Oeste calle Simón Bolívar, Agosto 23, hora 9. 13|8|F|96897|18|8|A.

EDICTO. — Irrigación Expediente 106.479. Mercedes Setien de Furlotti, perforó en su propiedad Belgrano s|n. Villa Seca, Maipú, 112 metros de 10", empresa Pablo Fedeli. 13|8|C|205|14|8

EDICTO. — Juez Décimo Juzgado Civil cita herederos y acreedores de Miguel Pérez, comparendo siete de setiembre próximo nueve horas. Expte. 11.426. - Juan Carlos Calderón - Secretario. 5|8|C|587|13|8|A.

EDICTO. — Juez Primero Civil cita - emplaza herederos, acreedores Antonio Pelegrina comparendo veinticinco de agosto diez y treinta horas. Expte. 120.151. - Luis A. Benvenuto - Secretario. 5|8|C|591|17|8|A.

EDICTO. — Juez 4º Juzgado Civil cita y emplaza señor Daher Monassa, de ignorado domicilio para que comparezca a juicio a estar a derecho en autos número 70.841 "Monassa de Lopez Cañete, Magdalena Yolanda por designación curador". - Susana M. Durán, Secretaria. 9|8|C|302,20|8|A

EDICTO. — Juez Décimo Segundo Juzgado Civil cita herederos y acreedores de Herminia Cabrera Vda. de Martínez, audiencia día dieciseis agosto próximo, once horas. Autos Nº 71.460. - Secretario: Carlos M. Baronian. 3|8|C|927|13|8|A

EDICTO. — Juez Civil de Rivadavia cita herederos y acreedores Alejandro Balgorria y Margarita Bariña de Balgorria comparendo veintitrés de agosto próximo, doce horas. Autos 883. - Francisco D. Simón. Secretario. 6|8|F|95286|16|8|A

EDICTO. — Juez Civil Rivadavia cita herederos y acreedores Ramón Cipriano Núñez comparendo trece de setiembre próximo once horas autos 921. - Francisco D. Simón. Secretario. 9|8|F|95944|19|8|A

EDICTO — Juez Quince Civil, cita herederos, acreedores JOSE LEON NUÑEZ, comparendo Agosto Treinta, doce horas. Expte. 40.239. - Rodolfo H. Puebla - secretario. 9|8|C|85,20|8-A

EDICTO. — Juez Decimo Primer Juzgado Civil, Expte. 110.190, cita emplaza interesados sucesión de María Rivetti de Feliziani, audiencia treinta y uno de agosto proximo. Once horas. Juan Carlos Puebla. Secretario. 5|8|C|714|18|8|A

EDICTO. — Juez Primer Juzgado Civil, San Rafael, autos 72.984-Acita herederos y acreedores de Armando Sodini, audiencia 27 de agosto proximo, 11 horas José Yagüe Secretario. 11|8|F|96423|24|8|A

EDICTO. — Juez Sexto Juzgado Civil, Secret. 6, cita herederos y acreedores de: Francisco Domingo Gavasci, comparendo dieciséis de setiembre próximo a las diez y treinta horas. Expte. Nº 85.117. - Alberto J. Sacchi. Yori. Secretario. 11|8|C|436|24|8|A

EDICTO REMATE. — Segundo Juzgado Paz Letrado, Secretaría F. Pessano - San Rafael, autos 3.426: "Muñoz Sánchez de Andrés María y otra contra Club Dep. o Atl. San Luis - Tipica", hace saber cinco días alternados, martillero Rafael Cerda Pescara, Matrícula 1.319, rematará veintiseis agosto próximo once horas, Estrados Juzgado (Casa Departamental): Inmueble urbano ubicado en calle Urquiza s|n, constante de una superficie de 1 Ha. 3.042,25 mts.2, limitando Norte: En 100 mts.; Este: En 129,34 mts.; Oeste: En 130,66 mts. con Querubina Fernández de Rodríguez Vázquez respectivamente y al Sud: en 100.65 mts. con calle Pública Urquiza. Inscripción: Inscripto Registro Propiedad Raíz al Nº 16.403, Fs. 545, Tº 126 - B de San Rafael a nombre demandada. Tiene derecho agua definitivo por Río Diamante - Canal Cerrito - Hijuela Nº 3 "Fundo Iselín" para 2.929 m2. P. G. 68.412, P.P. 73. Desagüe C. C. y Balloffet Afte. Gral. del Norte; para 3.897 m2. P.G. 64.813 P.P. 76. Desagüe: VV: Afte. Gral. del Norte para 6.215 m2. P.G. 64.815 P.P. 382. Mejoras: Inmueble totalmente cerrado en todo su perímetro con muralla de ladrillos de 30 cmts. con viga, de 2,80 mts. de altura, destinado campo de deportes el que se encuentra con alambrado olímpico de tela metálica, tribunas de ladrillos y tierra, viga y cemento alisado, capacidad 2.000 espectadores sobre costado Oeste y en costado Este tribunas de igual construcción capacidad 3.000 espectadores, sobre esquina sub-Este existe construcción dos camarines de ladrillos con duchas y tres baños y anexo dos piezas de igual construcción vivienda cuidador. En lugares estratégicos en campo de deportes se encuentran instaladas seis torres hierro, de 10 metros de altura para futuras instalaciones luz. Embargos: De Autos $ 1.792,00 y autos 10.939, caratulados "Andrés Félix Ariel contra Hipólito Torres - Hipotecaria Sa. 218.400,00. Gravámenes: Hipoteca 1er. grado Sa. 2.810.- favor Querubina Fernández de Rodríguez Vázquez. - Deudas: Dirección de Rentas de la Provincia, $a. 3.315,31; Municipalidad San Rafael (Servicios municipales) años 1972/75, $a. 868,38; Reembolso pavimento año 1974, $a. 23.662, 13; Departamento General Irrigación años 1963/1973, $a. 1.774,25, todas más recargos e intereses época de pago. - Avalúo: $a. 24.190,00. - Base: $a. 16.933,00 o sea 70 % avalúo fiscal y al mejor postor. Comprador depositará acto 10 % seña y 3 % comisión de martillero, saldo aprobada subasta. Títulos y gravámenes agregados a autos no admitiéndose reclamo alguno sobre falta o defecto de los mismos una vez realizado el remate. - Informes: Secretaría autorizante o martillero. Las Heras Nº 570. - Sobre raspado: "2.810". Vale. - Francisco G. Pessano, secretario. 13|8|F|96890|26|8|A.

CORREO ARGENTINO Mendoza
Concesión Nº 47/Dto. 8º
Franqueo a Pagar
Concesión Nº 228
Tarifa Reducida

LOS ANDES

MENDOZA — Viernes 13 de Agosto de 1976 — Año XCIV — Núm. 31.364

Novedades del fútbol

Independiente-Talleres, amistoso de atracción

Los cordobeses arriban el lunes

Pese a que el domingo se jugarán dos partidos por el torneo oficial de la Liga Mendocina de Fútbol, el campeonato local ha sufrido un receso obligatorio debido a la participación de Atlético Argentino en el Regional de Fútbol. La victoria de los "Albicelestes" el último miércoles frente a Pacífico de General Alvear y la continuación de la marcha del equipo mendocino en busca del Nacional, impide que se dispute toda la fecha.

Como ya adelantáramos en nuestra edición de ayer, la propuesta de la comisión de programación de partidos fue aceptada por el consejo directivo del ente futbolístico mendocino y sólo jugarán San Martín frente a Atlético Palmira y Godoy Cruz ante Andes Talleres. Como se podrá apreciar son dos cotejos que en nada cambian las posiciones de la tabla de puntuaciones en lo que hace al torneo de los cuatro y al descenso.

El resto de los partidos para completar la última fecha del campeonato local ha sido diferido. No se puede afirmar aún con seguridad para cuándo, ya que todo depende de los resultados que obtenga Argentino en el Regional.

Otro de los temas imperantes en el momento es la programación de encuentros amistosos. Como se sabe el martes 17, el actual campeón mendocino medirá fuerzas frente al poderoso conjunto de Talleres, de Córdoba y está también adelantada la presencia del campeón metropolitano, Boca Júniors, aunque han surgido algunos inconvenientes con la fecha del partido, que se jugaría el domingo 22.

Ludueña y Valencia, dos de las grandes figuras que estarán el martes en Mendoza, con Talleres de Córdoba. Habilidad en el popular equipo de la "Docta".

El martes, los cordobeses

Cuando un conjunto alcanza la jerarquía de trasponer los límites del país, todo lo que se pueda agregar está demás. La presencia de Talleres, de Córdoba, en nuestra provincia garantiza desde todo punto de vista una idea: estaremos ante un equipo que juega buen fútbol.

Los cordobeses se han propuesto constituirse en equipo sensación y podemos asegurar que con el tiempo lo van logrando.

Talleres, de Córdoba, ya no se conforma con jugar el campeonato de la Liga Cordobesa. Sus ambiciones son más amplias como lo conforman sus últimas giras por Perú y Ecuador, las cuales terminó sin perder un solo partido.

Y por todos esos motivos la comisión directiva del Club Independiente Rivadavia no encontró mejor forma de festejar su flamante título de campeón mendocino frente a un conjunto como el de Talleres, que llega a nuestra ciudad con todos sus méritos acumulados.

Ayer en horas de la tarde dialogamos con el dirigente González de la institución del parque, quien confirmó la presentación de la "T" cordobesa para el martes 17.

La delegación de la vecina provincia arribará el día lunes por la tarde y el partido del martes comenzará a las 16.

A nuestro requerimiento sobre el precio de las entradas populares nos dijo el señor González: "Todavía no se ha resuelto nada en forma oficial, pero la idea que se puede adelantar es que será de ciento cincuenta pesos.

Independiente Rivadavia formará con todos sus titulares y también se adelentó que Talleres hará lo mismo. Es decir que jugadores como Binello, Ludueña, Valencia, Galván y Bocanelli, serán de la partida.

Godoy Cruz con la cuarta

El conjunto de Godoy Cruz Antonio Tomba ya se encuentra clasificado para disputar el torneo de "Los 4". Precisamente es uno de los equipos que jugará el domingo frente a Andes Talleres de acuerdo al programa de la Liga Mendocina.

El plantel "Tombino" trabajó ayer tarde con ejercicios físicos y luego con un "picado". Al finalizar la práctica pudimos dialogar con Acosta Barreiro para conocer las novedades que existían para el clásico de Godoy Cruz. Estas fueron sus palabras: "Godoy Cruz presentará una cuarta reforzada. Por primera vez jugarán varios muchachos de esa división inferior en el equipo de primera".

Podemos adelantar que estos serán algunos de los pibes que saldrán al campo de titulares: Giarrizo, Giaché, Sneiter, Marquez, Ramiro, Loyola y Valdéz. El técnico de la entidad bodeguera también nos adelantó que serán de la partida junto a los jugadores de cuarta, el marcador de punta Suárez y el medio campista Agustín Magallanes. Es decir que Andes Talleres que también viene jugando con jugadores muy jóvenes, tendrá como adversario a un equipo similar.

Boca Júniors

Como consecuencia de la intervención de Atlétilo Argentino en el campeonato Regional y no conocerse con certeza las fechas de conclusión del torneo local ni la iniciación del de "Los 4", la presentación de Boca Júniors en Mendoza —anunciada para el 21— ha sido suspendida momentáneamente.

Los organizadores se reunirán el miércoles venidero en la Liga Mendocina para determinar —ya en conocimiento de la situación de Argentino en el Regional— para establecer las fechas y gestionar al campeón del torneo Metropolitano, que podría jugar el 22.

Plaquetas

El Club Garelli agasajará hoy a cuatro periodistas: Luis Molina, Pedro Guevara Márquez, Santos Humberto Giunta y Alberto Cortez Bruna. El acto se cumplirá a las 21 en Paso de los Andes y Maza, Godoy Cruz, y durante su transcurso se procederá a la entrega de plaquetas recordatorias.

Vélez expone su cetro mosca ante Soria

El lunes próximo se realizará en la Asociación Mendocina de Box un festival boxístico. El combate de fondo será protagonizado por los púgiles Miguel Vélez, campeón mendocino de la categoría mosca y Ramón Soria, invicto, por el cetro que posee aquél. La pelea será a 12 vueltas. El semifondo, también profesional, lo efectuarán los medianos Ramón Cruz, de Tunuyán, y Julio Olea. Habrá, además, tres peleas preliminares.

El precio de las entradas es el siguiente: ring-side, 350 pesos; palco, 300; platea, 200; popular, 100 y menores y damas. 50 pesos.

Rugbiers infantiles a San Fernando

Con destino a San Fernando, provincia de Buenos Aires, partirán hoy las divisiones infantiles de séptima, novena y décima de rugby del Liceo Rugby Club para cotejar con sus similares del Club San Fernando los días 15 y 16 del corriente.

Integran el plantel los siguientes jugadores: Amadeo Abdelhay, Andrés Barreto, José Barbuzza, Luis Bonfanti, Mauricio Bonfanti, Fernando Campoy, Raúl Cantú, Marcelo Cantú, Rolando Chatore, Federico Chiapetta, Juan Chiapetta, Sergio Cialone, Hernando Cuartas, Roberto Dávila, Diego De Los Perales, Juan Gonzalo Demaría, Pablo Esteves, Ricardo Fusto, Bernardo Giménez, Horacio Giorgis, Alfredo Kotlik, Javier Linares, Marcelo Malchi, Sergio Nicastro, Javier Ozollo, Julio Pagés, Mario Pagés, Alfredo Paturzo, Fernando Pérez, Sergio Rodríguez, Pablo Romero, Esteban Sosa, Juan Carlos Sottano, Joaquín Trujillo, Federico Vázquez, Cristian Venter, Marcelo Verdie. Entrenadores: Néstor Yannelli y Hugo Cialone.

Pelota a paleta

En el Club Villa Emilia habrá hoy encuentros de pelota a paleta por el campeonato interclubes. A partir de las 20, jugarán por el torneo de segunda división, semifinales y finales, y en primera, a las 22, Automóvil Club Mendoza vs. Gimnasia "D".

Torneo Regional

Atlético Argentino no presenta modificaciones

Enfrentará mañana a All Boys de La Pampa, en cotejo de ida

Ayer en horas de la madrugada (alrededor de las tres) arribó a nuestra ciudad el plantel completo de Atlético Argentino. Pese al cansancio que demandó el viaje, a pocas horas de haber jugado el segundo encuentro frente a Pacífico, de General Alvear, a quien derrotó por dos tantos contra uno, todos los jugadores demostraron una gran satisfacción al obtener esta importante victoria en busca del torneo Nacional.

El conjunto de San José jugó por momentos buen fútbol y tras el empate en un gol del primer cotejo jugado como local, Argentino alcanzó una brillante victoria en carácter de visitante. Este triunfo coloca a los dirigidos por el señor Aroldo Darío Cortenova a dos pasos del torneo Nacional de Fútbol.

La "Academia" deberá ahora medir fuerzas con All Boys, de La Pampa, y en caso de salir airoso (como local mañana sábado y el martes de visitante), viajará al sur de nuestro país, en donde lo esperará el fuerte equipo de Huracán, de Comodoro Rivadavia.

Ayer en horas de la tarde dialogamos oficialmente con el señor Cortenova, quien nos expresó la tremenda alegría que reina en el plantel de los "Albicelestes". "Los muchachos jugaron en gran forma y el resultado final debió haber sido más abultado. De todas maneras lo importante es que se dejó atrás otra etapa. Ahora esperamos confiados el partido frente a los pampeanos y sólo necesitamos un poco de suerte".

El conjunto de Atlético Argentino trabajó en la víspera en el reducto de San José. De acuerdo a lo informado se realizaron tareas en parte física y posteriormente hubo un pe-

Mañana como centrodelantero de Atlético Argentino estará nuevamente Angel Andrés Molina. Un jugador que se acostumbró al puesto y que es sinónimo de gol.

loteo entre todos los jugadores. El propio técnico adelantó que desde General Alvear llegaron un poco "golpeados" Valdez y Zolorza, pero ello no será razón para que no integren el primer equipo. Se piensa (algo que se da por descartado), que ambos saldrán con la formación titular y de no producirse inconvenientes, el equipo será el mismo que jugó el miércoles frente a Pacífico.

Consultado Cortenova sobre All Boys de La Pampa, nos dijo. "Mentiría si digo que conozco a ese equipo. Sé que años atrás tenía un buen plantel, pero ahora tiene muchos jóvenes en sus filas. Futbolísticamente están primeros en el campeonato de su provincia y eso ya es un mérito. Aparte de ello no puedo agregar nada. Simplemente que Argentino saldrá a la cancha a luchar los noventa minutos".

El plantel de Atlético Argentino quedará concentrado desde las 18 en el hotel Tropicana (calles Boulogne Sur Mer y Juan B. Justo) y desde allí esperará confiado en sus fuerzas para el compromiso de mañana ante All Boys, de La Pampa.

Al respecto circularon versiones que los pampeanos harían su arribo hoy a nuestra provincia, ya que sería intención de sus dirigentes estar 24 horas antes del partido en Mendoza.

La visita

El rival de Atlético Argentino por el certamen Regional es —como ya se informara— All Boys de la provincia de La Pampa. Los sureños vienen precedidos de ser un equipo que sabe qué tiene que hacer en el campo de juego y su posición en el torneo local (primero e invicto), más las ocho temporadas consecutivas que lleva como campeón de esa provincia, hablan a las claras que se está frente a un plantel bien constituido.

Técnicamente se encuentra bajo la dirección de Osvaldo Biaggio (ex jugador de Boca Júniors de Buenos Aires), quien estuvo acompañado de uno de los jugadores presenciando el partido de Argentino frente a Pacífico en General Alvear.

Un hecho curioso acompaña la campaña de los pampeanos junto a las instancias por arribar al torneo Nacional de fútbol. All Boys siempre se destacó por ser un temible adversario jugando los partidos por el Regional. Pese a ello nunca pudo clasificarse para formar parte del Nacional, ya que si bien arribó a finales, nunca pudo ganarlas. Perdió todas las oportunidades que se le presentaron.

Todas esas razones pueden presentarse como adversas para el conjunto mendocino de San José, por la rehabilitación que ansían los pampeanos. Si bien el plantel de All Boys no trae el poderío que ostentaba en el año 1971, época en que estuvo invicto durante cinco años y medio jugando como local, la gente que llega a nuestra provincia es digna del mayor de los respetos.

Como título informativo podemos agregar que la racha de cinco años sin conocer la derrota se la quitó San Martín de Mendoza al vencerlo por las finales del Regional por un gol a cero. Estos son los dos equipos que tratarán de constituirse en finalistas de la zona "F" del torneo Regional. El otro finalista ya está esperando y es Huracán, de Comodoro Rivadavia.

Los equipos para mañana

Según adelantó el técnico Aroldo Darío Cortenova, Argentino saldrá al campo de juego para el partido de mañana frente a All Boys con este equipo: Ugliardi; Ruiz, Pereyra, Pacheco y Marylack; Fernández, Zolorza y Suárez; Valdez, Molina y Levalle.

Por su parte, All Boys de La Pampa anuncia la siguiente constitución (aunque podría haber variantes): Cervetto; Jufré, Barral, García y Accel; Gauna, Ledesma y Bafundo; Villalba, Santos y Fraile.

San Martín y Palmira en Independiente

Anunció la Liga Mendocina de Fútbol que para el partido del domingo entre Atlético San Martín y Palmira, por el campeonato, última fecha, ha sido designada la cancha de Independiente Rivadavia en razón de que los "Albirrojos" tienen suspendida la suya. Ese mismo día jugarán Godoy Cruz y Andes Talleres

Atletismo por el torneo mendocino

La Federación Atlética Mendocina, hará disputar en la pista de Y.P.F., el torneo atlético mendocino, para mayores y juveniles, que desarrollará los días sábado y domingo próximos.

Se informó que acudirá a presenciar las competencias el director de Deportes y Recreación de la Provincia, señor Carlos A. Landaburu. Por otra parte, se agregó que esa dirección provincial ha donado varios trofeos.

El básquetbol agasaja hoy al periodismo

Miembros de la Asociación Mendocina de Básquetbol, gente que actúa en esta actividad y periodistas especializados, especialmente invitados, acudirán hoy a un asado que se servirá en Atenas Sport Club, a las 21.

El acto organizado por la entidad rectora tiene por objeto estrechar vínculos entre deportistas y el periodismo.

Regatas inaugurará nuevas obras

El club Mendoza de Regatas inaugurará el próximo 17, a las 11, tres canchas de pelota a mano, obra recientemente concluida. Posteriormente, con un almuerzo la entidad del parque agasajará a los jefes de deportes de los distintos medios de difusión.

Guía deportiva

Básquet

Hoy habrá básquetbol femenino, en Mendoza de Regatas. Por el torneo "Aniversario" jugarán a las 20.30, cadetes, Pedro Molina vs. Regatas y a las 21.30, primera "B", Godoy Cruz vs. Pedro Molina.

El sábado proseguirá el torneo oficial de cadetes y juveniles 1976, de acuerdo al siguiente programa: a las 16, juveniles, Murialdo vs. Anzorena; Cultural Israelita vs. Israelita Macabi; Olimpia vs. Villa Hipódromo y Giol vs. Honor y Patria en; cadetes cotejarán, Murialdo vs. Anzorena; Cultural Israelita vs. Israelita Macabi y Agua y Energía vs. Villa Hipódromo. Estos encuentros corresponden a la zona "A".

Por la zona "B", en juveniles, Sayanca vs. Cano; A.M.S.A. vs. O.S.N.; Pedro Molina vs General San Martín y Palmira vs. Huracán; en cadetes, San José vs. Cano; A.M.S.A. vs. O.S.N. y Pedro Molina vs. General San Martín. En la zona "C", en juveniles, Rivadavia vs. Regatas y U.N.C. vs. Atenas.

Fútbol

El club Social y Deportivo Pecora de Villa Nueva, realizará el próximo domingo durante todo el día, un torneo de fútbol. Podrán intervenir todos los clubes que lo deseen y las inscripciones se reciben en calle Roque Sáenz Peña, lote 32, Villa Nueva, del barrio Pécora.

El certámen continuara en los domingos venideros.

El sábado 14 a partir de las 14.45 en el campo de deportes del Club Barrio SUPE Sur, dará comienzo un torneo de fútbol para veteranos, organizado por la secretaría de Obra Social de SUPE filial Mendoza.

Reunión del ente ciclista mendocino

Celebró reunión de delegados de clubes afiliados, la Asociación Ciclista Mendocina, presidida por el nuevo interventor Francisco Chila. Como primera medida el interventor informó que designó como colaborador inmediato a Rinaldo Zangheri, y que luego irá nombrado a otros miembros y subcomisiones para el logro de su cometido.

Algunos delegados requirieron del interventor sobre la fecha fijada para la normalización de la entidad, a lo que respondió que una vez que se interiorice de todos los problemas existentes en la asociación, estaría en condiciones de fijarla para el llamado a congreso, y dejar en manos de las autoridades naturales la conducción de la entidad.

También dijo que él se regirá por los estatutos vigentes y los modificados por un anteproyecto, quedarán a resolución de un congreso.

Antes de tomar determinación alguna, visitará los clubes a fin de escuchar la opinión de los dirigentes, sobre posibles problemas y luego tratar de encontrar soluciones.

Ante la presentación del programa de carreras para el sábado y domingo que organizó A.M.S.A., algunos delegados y padres de los menores, hicieron sentir su protesta por la no inclusión de las categorías menores en esas pruebas.

En vista del cariz que iba tomando el debate el delegado de A.M.S.A. Juan Ibáñez, dio la solución y manifestó que el martes a partir de las 14.30, se realizarán pruebas en el prado Español, en las categorías de veteranos y menores, que no fueron incluidas en el programa presentado debido a lo extenso y de larga duración como son el kilómetro con partida detenida y velocidad pura el domingo, y el sábado a las 14 en 7º y 8º, persecución en 1.200 metros, 500 metros con partida detenida y velocidad pura y en 5ª y 6ª persecución de 1.300 metros, y para 1ª a 4ª persecución en 1.400 metros.

Los corredores podrán optar por dos pruebas con las multiplicaciones adecuadas en cada categoría, debiendo inscribirse con la debida antelación para constituir las series.

Farmacias de turno en la región de Cuyo

PROVINCIA DE MENDOZA

Capital. — Hasta las 24: "Díaz Martos", San Martín 846, Tel. 248416; "Mirábile", La Plata 232, Tel. 216103. Día y noche: "Estación", Las Heras 698, Tel. 214226; "La Pirámide", San Martín 1699, Tel. 214395; "Fleming", Paso de los Andes 2304, Tel. 215301.

Policlínico Fleming: teléfonos 241810 y 245792.
Hospital Central: teléfonos 248600, 240063 y 245287.
Hospital Emilio Civit: teléfonos 250000 y 216320.
Hospital Ferroviario: teléfono 252600.
Hospital El Carmen: teléfonos 220279 y 220803.
Servicio Sacerdotal Nocturno: De 21.30 a 6.30, tel. 255654.
División Bomberos: teléfono 244888.
Comando Radioeléctrico de la Policía: teléfono 244444.

Godoy Cruz. — Hasta las 24: "El Cóndor", Alvarez Thomas 99, Tel. 222616; "Congreso", Tucumán 395, Tel. 248703; "La Salud", Paso de los Andes 2099. Día y noche: "Derqui", San Martín 639, Tel. 221110; "Curie", Tiburcio Benegas 715, Tel. 227500; "La Perla", Carril Sarmiento 1670, Tel. 226082.
Las Heras. — Hasta las 24: "Real", San Miguel y Burgos, Tel. 251589; "Coronel Díaz", Coronel Díaz 348, Tel. 214689. Día y noche: "Del Norte", San Miguel 610, Tel. 251875.
Guaymallén. — Hasta las 24: "Cobo", Cobo y Juan G. Godoy, Tel. 292409; "Nueva Ciudad", Videla Correas 199, San José; "América", Bandera de los Andes 1902, Tel. 261454. Día y noche: "Del Barrio", Las Heras y Correa Saá, Tel. 258932; "Fadelli", Libertad 775, Villa Nueva, Tel. 261601; "Alhambra", Carril Nacional 6720, Rodeo de la Cruz.
San Martín. — Hasta las 24: "Libertad", Balcarce 333, Tel. 21510. Día y noche: "Del Carmen", 9 de Julio 475, Tel. 21096.
Luján de Cuyo. — Día y noche: "Berazategui", Sáenz Peña y Taboada, Tel. 980729.
Maipú. — Día y noche: "Rauek", San Martín 402, teléfono 972424.
Gutiérrez. — Hasta las 24: "Del Carril". Día y noche: "Rawson", Maza y Fleming, Tel. 972335.
Junín. — Día y noche: "Mitre", Mitre 567, Tel. 18.
Rivadavia. — Día y noche: "Rini", San Isidro 990, teléfono 42077.
La Paz. — Día y noche: "Cuesta", Sarmiento y San Martín, Tel. 21.
Tunuyán. — Día y noche: "Pellegrini", Pellegrini 163, Tel. 2519.
Tupungato. — Día y noche: "Tupungato", Belgrano 384, Tel. 8145.
Eugenio Bustos. — Día y noche: "Santa Teresita", San Martín 302, Tel. 3.
La Consulta. — Día y noche: "Virgen de Luján", Ejército de los Andes 450, Tel. 28.
Santa Rosa. — Día y noche: "Santa Rosa", Ruta 7 s/n., Tel. 27.
Las Catitas. — "San Andrés", Ruta 7 s/n.; "Las Catitas", av. Eulalia Calderón s/n.
La Dormida. — "La Ruta", Ruta 7 s/n.; "Del Pueblo", av. Remo Falciani s/n., Tel. 22.
Villa Atuel. — Día y noche: "Tonn".
San Rafael. — Día y noche: "Gómez", San Martín y Belgrano, Tel. 22007; "Santa Rita", Gutiérrez y Corrientes, Tel. 22217.
General Alvear. — Día y noche: "Cuyo", El Libertador Norte 200, Tel. 2113.
Malargüe. — Día y noche: "San Antonio", San Martín 530, Tel. 47.

PROVINCIA DE SAN JUAN

Capital. — Hasta las 24: "González", Bartolomé Mitre 136 Oeste, Tel. 23043; "Montenegro", San Martín 3561 Oeste, Tel. 23562; "Del Sur", Mendoza 702, Villa Fleury, Tel. 27435; "Corona", Mendoza 498 Norte, Tel. 22196; "Modelo", Mendoza 605 Sur, Tel. 23410. Día y noche: "Santa María", Victoria 301, Rawson; "Patín", Rivadavia 89 Oeste, Tel. 23587; "Universal", avenida Rawson 475 Sur, Tel. 27408; "Rosello", Abraham Tapia 475 Sur, Tel. 29262.
Pocito. — Día y noche: "De Luján", Ingeniero M. Zalazar s/n., Tel. 69.
Caucete. — Día y noche: "Avenida".
25 de Mayo. — Día y noche: "Balmaceda".
Albardón. — Día y noche: "Albardón".
Jáchal. — Día y noche: "Jáchal".

PROVINCIA DE SAN LUIS

Capital. — Día y noche: "Lourdes", Pringles 949, Tel. 4553; "Avenida", Pedernera 1247, Tel. 3440; "Santa Rita", 9 de Julio y Chacabuco, Tel. 3648.
Ciudad de Mercedes. — Día y noche: "Aguilar", Junín 192, Tel. 2370; "Roca", avenida Mitre 600, Tel. 1043; "Sarmiento", San Martín 1667, Tel. 1709.

Autoridades de Futbolistas Agremiados, filial Mendoza, que nos visitaron en la víspera con motivo de la organización de la "Cena del Futbolista" que se realizará el lunes.

La "Cena del futbolista"

Futbolistas Agremiados, filial Mendoza, hará la "Cena del Futbolista" el próximo lunes a las 21.30 y para informar sobre algunos detalles del acto, acudieron a nuestro diario los miembros de la entidad, señores Segundo Vergara, secretario general; Eduardo José Salvador Alvaro, protesorero, y los vocales Hugo Cirilo Mémoli, Rafael Giardini y Juan C. Millán.

En primer término manifestaron que el cambio de local para la realización de la fiesta —ahora se hará en el Estadio Pacífico— se debió a la gran demanda de tarjetas y se ha optado por un lugar de mayor amplitud que el elegido anteriormente. Agregaron que posteriormente a la cena se procederá a la entrega de premios a jugadores de distintos clubes, de primera e inferiores, como así obsequios donados por el comercio mendocino, que serán rifados por el número de la tarjeta.

El acto culminará con números artísticos, se informó.

Motocross el domingo

Habrá motocross el próximo domingo. El Club Motocross Las Heras hará disputar en el circuito "González Feltrup", desde las 15, competencias para vehículos de 100, 125, 200 y 250 cm cúbicos de cilindradas, mecánica nacional libre preparación.

Intervendrán corredores de reconocida capacidad en el ámbito argentino, entre ellos, Miguel Senatore, de Córdoba, actual puntero del campeonato, con máquina del equipo Berri Nº 14; además, se han inscripto: Hugo Sartor, Pedro Pereyra, Rody Chiappetta, Aníbal Tejera, todos de la provincia de Córdoba, y por supuesto, los valores de mayor calidad en el medio mendocino como Manuel Basco, Carlos Postigo, Miguel Angel Laggini, Carlos Troiano, Víctor García, José Bernengo, Sergio Godoy, etc.

La jornada, se informó, será la sexta del "Primer desafío de los valientes del motocross", para consagrar al "rey" de la montaña. Participarán en esta carrera motos de 250 cm3. de mecánica nacional.

Posiciones. - Encabeza el torneo, Miguel Senatore, con 32 unidades; le siguen, Baseo, con 18; Merderona (Santa Fe), 16; Chiappetta, Córdoba, 13; Pereyra, Río Ceballos, 9; Marchessi, Río Cuarto, 7; Molina, Córdoba, 4.

Galíndez combate el 21 con Bill Douglas

BUENOS AIRES, 12 (NA). — El campeón mundial de los medio pesados, Víctor Galíndez, volverá a presentarse aquí el sábado 21, enfrentado en esta oportunidad al norteamericano Bill Douglas.

El combate, programado a 10 vueltas, tendrá como escenario el estadio Luna Park.

Según Juan Carlos Lectoure, promotor de la empresa organizadora, Douglas lleva realizadas en el profesionalismo 42 peleas, de las cuales ganó 33, empató una y perdió 8. Entre sus vencidos están Karl Zurneide, Angel Oquendo —ambos vencidos por Galíndez— Pedro Soto, Don Fullmer y Tommy Bathea.

Saldaño

El boxeador tucumano Horacio Saldaño, que se está entrenando diariamente en forma intensa, reaparecerá el 10 de setiembre en la ciudad de Trenque Lauquen, según informó aquí su técnico Juan Carlos Cuello.

La pantera tucumana no peleaba desde que fuera derrotado el 14 de diciembre por el entonces campeón mundial de los medio medianos, José Nápoles Mantequilla y ahora lo hará en la categoría superior, es decir como mediano liviano.

"A. Salgado" Torneo

La Unión de Veteranos de Básquetbol Mendocino ha organizado un campeonato de ese deporte para veteranos, a fin de designar el seleccionado que actuará en el torneo argentino, a realizarse en La Falda, Córdoba, en el mes de octubre próximo. Se denominará: "Primer Campeonato Selectivo de Veteranos de Básquetbol Santos Salgado", en homenaje al destacado basquetbolista recientemente fallecido.

REVIVA TODAS LAS CAMPAÑAS DE SU EQUIPO FAVORITO DESDE 1931 en

FUTBOL
HISTORIA DEL PROFESIONALISMO

Conviértase en un verdadero experto con acceso directo a informaciones, cifras, datos y estadísticas que hasta hoy eran patrimonio exclusivo del periodismo especializado.
FUTBOL, le brinda el desarrollo pormenorizado y cronológico, desde 1931, de cada Campeonato, partido a partido, con resultados, formaciones, goleadores, recaudaciones, tablas de posiciones y transferencias. Además, un enfoque crítico de los principales encuentros, los hechos más destacados y curiosos de cada temporada y valioso material fotográfico.

UNA HISTORIA JAMAS CONTADA

FASCICULOS SEMANALES
CON LAMINAS A TODO COLOR DEL CAMPEON Y/O SUB-CAMPEON DE CADA TEMPORADA.

Próximamente con la aparición de las tapas, usted podrá poseer lujosamente encuadernada en 5 tomos, esta verdadera Historia del Profesionalismo.

APARECIO EL Nº 2 $ 150

LAMINA Nº 2: SAN LORENZO PRIMER SUB-CAMPEON PROFESIONAL